PRECIO EN TODO EL PAIS
30 Centavos

LA NACION

Edición de 20 páginas

AÑO IX

TELEFONO INGLES 3113-3114
AGUSTINAS 1253-1260

SANTIAGO DE CHILE, MARTES 6 DE OTUBRE DE 1925

SUSCRICION: Por un año, $ 90 — Por 6 meses, $ 48
Por 3 meses, $ 26 — Por un año, extranjero, $ 150

Núm. 3,188

LA MODA ACTUAL

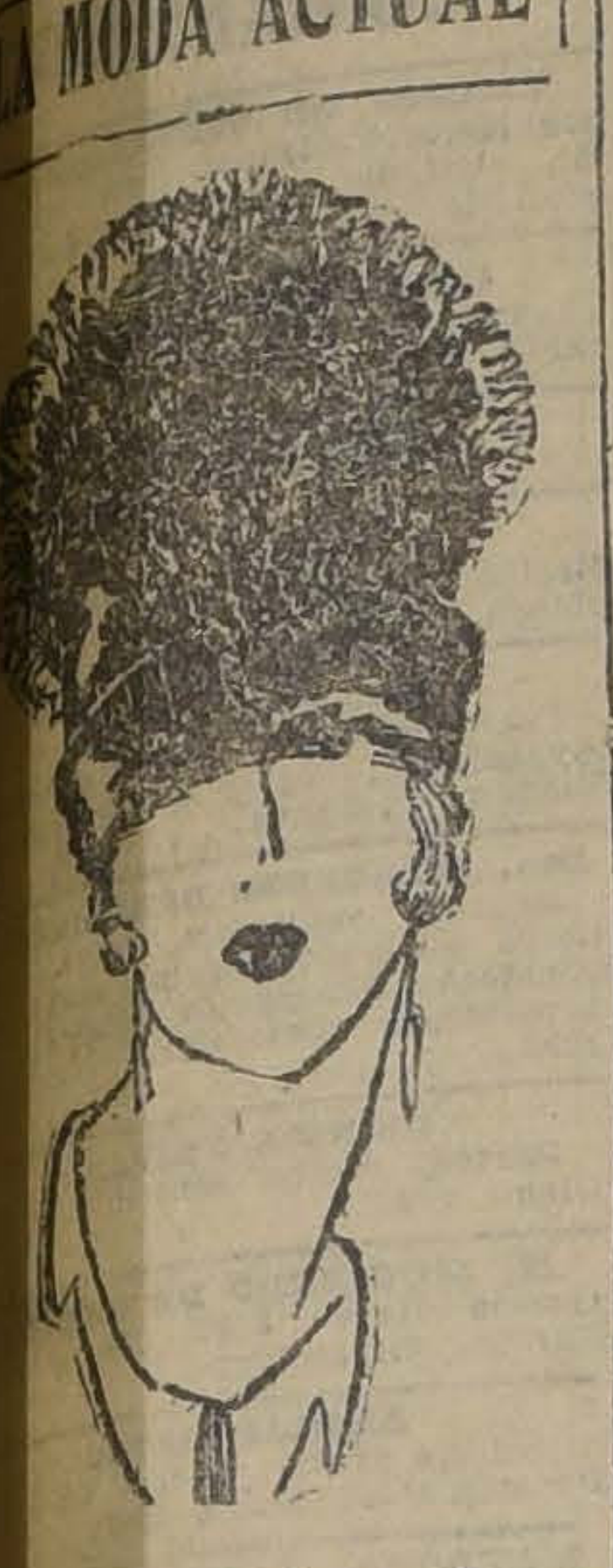

He aquí un lindo sombrero, muy elegante, para acompañar una toilette de tarde. Hay aquí una hermosa combinación de blanco y negro en fulgurante y aigrettes. Estos sombreros dan al rostro una gran frescura y al mismo tiempo un aire muy juvenil. El negro y el blanco están de moda en Francia para las visitas y aún para comidas.

La última moda yanqui es la de las rodillas pintadas

Un congreso de modas reunido en Chicago lo decretó así. — Casos curiosos que han pasado en Estados Unidos con motivo de la nueva extravagancia femenina.

Una de las últimas extravagancias en materia de modas es la que nos viene, por supuesto, de los Estados Unidos. Se reunió en Chicago, no hace mucho, una conferencia de modistos y modistas. Se decretó en ella, entre otras cosas, que la última palabra del "chic" debía consistir en llevar pinturas— de cosas, de animales, de paisajes— en las rodillas. Se estimó que uno de los encantos femeniles consistía en tener rodillas hermosas, redondas, proporcionadas, y que el encanto se aumentaba con unas acuarelas sobre la carne. Claro que para que esto fuera posible era menester adoptar la media corta o la media vuelta hacia abajo, como los niños. Además, la pintura debía ser de carácter intrigante. Algo que estuviera de acuerdo con el temperamento, las particularidades o las manías de la dueña de la rodillas. Tal fué la tesis que sostuvo la señora de Ruth Maurer, presidenta de aquella convención o congreso. La moda entró, y entró más rápidamente de lo que pudiera creerse. Pero ha provocado graves y serios problemas.

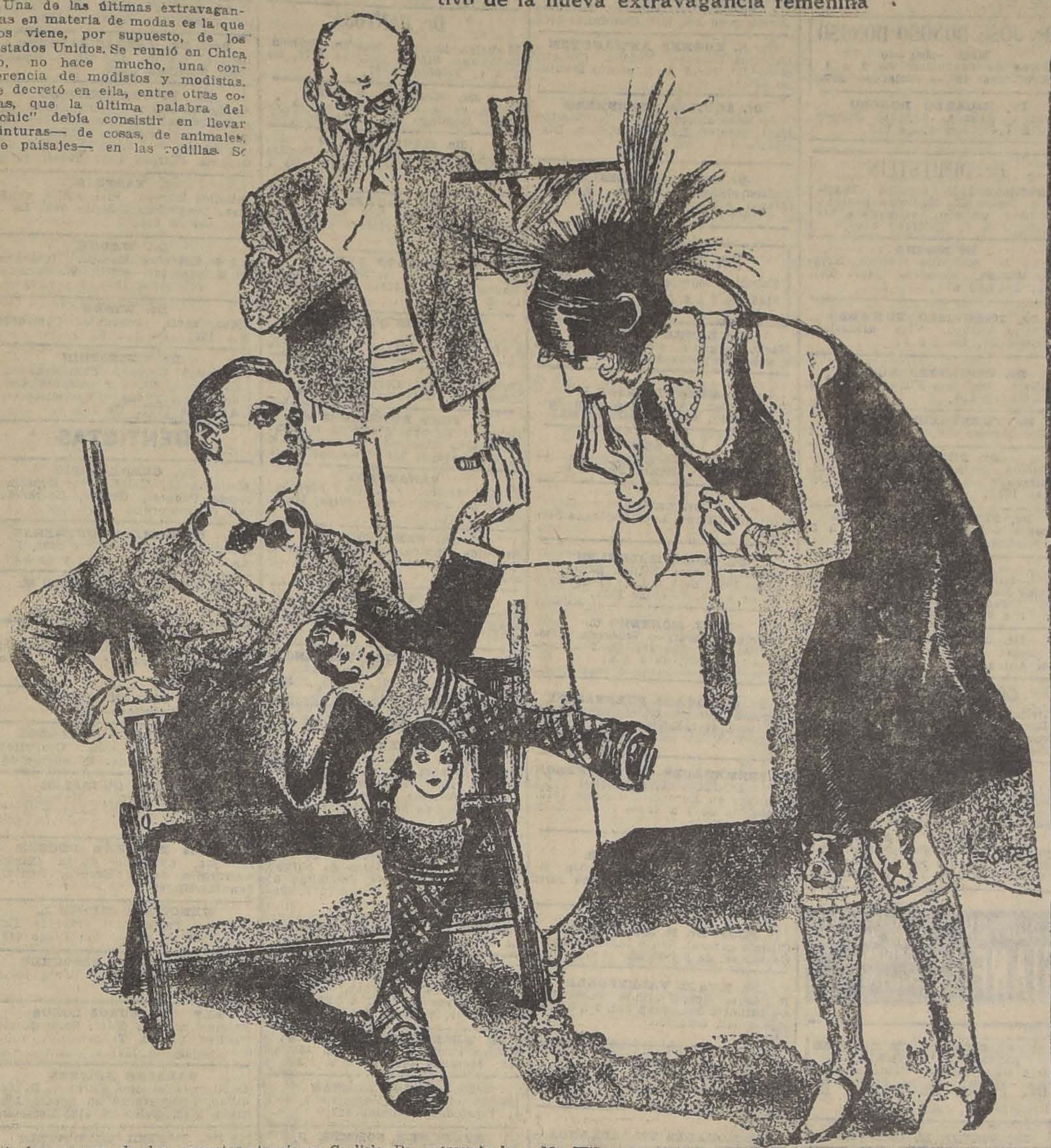

El señor y la señora Arthur H. Wilson, vivían una tranquila existencia en Carlisle, Pa, entregada la primera a la vida sana (del pueblo), y el segundo a sus trabajos mineros.

Y la vida así se deslizaba, porque el señor Wilson es el prototipo del marido de Yanquilandia, que hace el encanto de su mujer.

Así, un día llegó a casa y se encontró con que la señora de Wilson se había cortado el cabello.— Mr. Wilson frunció ligeramente el ceño; pero no elevó una palabra de protesta.

Más tarde, el señor Wilson, al llegar a casa, se halló con que su esposa se dedicaba con fruición a la moda del día: fumar cigarrillo tras cigarrillo. — Mr. Wilson no protestó tampoco, contentándose, filosóficamente, con extraer de su bolsillo una pipa y hacerle la compañía a su consorte en punto a arrojar humo por la boca y las narices.

Meses después, Mr. Wilson, de regreso a su domicilio, se halló un par de perros "bull-dogs", de pura sangre, que le gruñeron muy feo.

En esta vez, por un exceso de precaución a sus pantorrillas, iba a protestar, cuando su señora le advirtió con mimo:

—¡Dear! — equivalente, entre nosotros, a ¡querido!— son la última moda, y mientras más feos, más "chic"...

Mr. Wilson no replicó; pero hace poco, de regreso de su oficina, halló a su esposa sentada en un diván, con la consabida media enrollada a mitad de la pantorrilla y luciendo sobre la rodilla, un dibujo fiel de sus caros perros.

En esta vez su sangre, un 100 por ciento yanquilandesa, se le sublevó—ya era tiempo, después de todo,— e iba a protestar; pero optó a la postre por evitar el diálogo agrio, para obrar en forma más práctica y enérgica.

A la tarde siguiente, en que todas las familias elegantes del pueblo se daban cita en el Club de Carlisle, y mientras la señora de Wilson causaba sensación con sus rodillas pintadas, Mr. Wilson se presentó en traje de golf, también con las medias enrolladas y luciendo sobre sus rodillas, no tan tersas ni tan bien modeladas como las de su costilla; pero al fin rodillas, un par de pinturas al óleo.

Y si la señora de Wilson había causado previa sensación con la fiel efigie de su par de perros, más la ocasionó Mr. Wilson, quien lucía los retratos de las dos girls mas guapas del pueblo, y a propósito de las cuales, ya se habían registrado escenas de celo en la mansión de los Wilson.

Furiosa la señora de Wilson abandonó el Club y es fama que por mutuo convenio, más tarde se acordó que ni ella ni él pintarrajearían las rodillas.

Mary Bell, gentil girl de 17 abriles, que vive en Omaha, Nebraska, concurrió no hace mucho a un baile que constituía el evento del pueblo.

Como Mrs. Wilson, la señorita Bell causó verdadera sensación al presentarse en el estrado de baile, y era quo lucía en cada una de sus pantorrillas, los retratos, respectivamente, del difunto Mr. Bryan, el extinto campeón de la religión cristiana en Estados Unidos, y de un mono, base fundamental de la escuela evolucionista que patrocina Rockefeller y que, hace poco, dió margen en Tennessee a tremenda polémica, la que fué tan larga y airada que terminó con la vida del eterno candidato.

A la mañana siguiente, la prensa de Omaha reprodujo con absoluta fidelidad las rodillas de Miss Bell y comentó el caso con gracia en virtud de que Nebraska se siente evolucionista.

Pero, si esto fué muy celebrado por los ciudadanos de Omaha, no lo fué por los padres de Miss Bell, quienes le administraron una soberbia corrección corporal, que ha de hacerla pensar un rato antes de resolverse nuevamente a pintarse las rodillas.

Finalmente diremos que las muchachas que forman parte del Club de Basketball, en una High School de Baltimore, considerando de buen agüero pintarse las rodillas con los retratos de sus novios, tal hicieron; pero con resultado absolutamente contrario.

Y es que el consejo directivo de la escuela encontró deshonestas a las girls y estuvo a punto de expulsarlas del Colegio, no permitiéndoles su reingreso sino hasta después de muchos ruegos y protestas... y una lavada con legía de lo retratos de sus respectivos novios...

¡OH, MARGARITA!

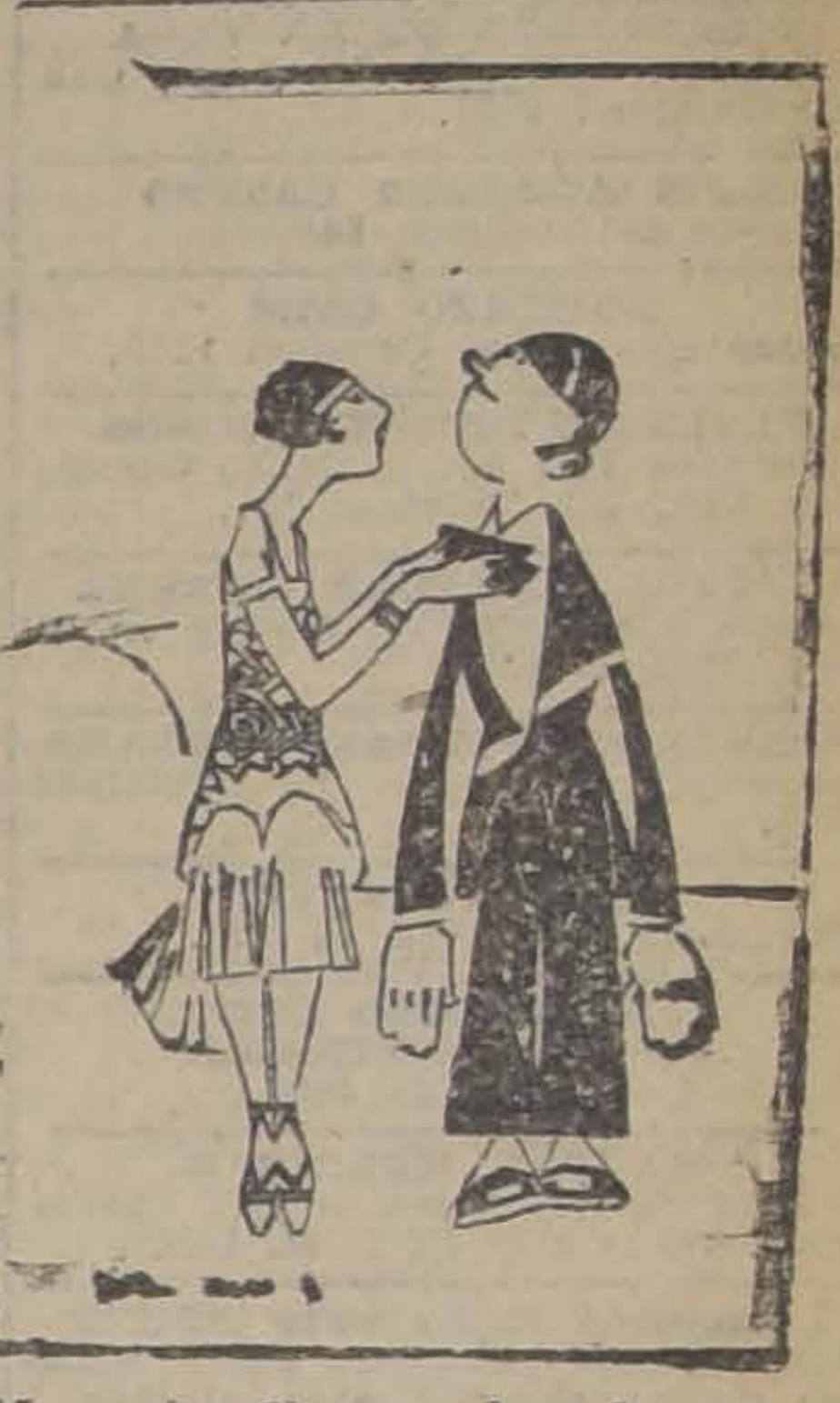

Margarita dice que hay dos maneras de domesticar a los hombres: haciéndoles la corbata o deshaciéndosela.

PRESTAMOS
sobre alhajas y objetos de arte. Magníficas cajas y bóvedas de seguridad.
SAN PABLO 916, FRENTE AL MERCADO
"LA ESTRELLA"
NOTA. — La casa vende las famosas LOZAS DE TALAVERA DE LA REINA.

DANDERINA
No hay nada igual para la caspa

LLEGARON
las famosas lozas de Talavera de la Reina, a la
CASA DE PRESTAMOS Y JOYERIA
"LA ESTRELLA"
SAN PABLO 916, FRENTE AL MERCADO

MUEBLES
DE COMEDOR, DORMITORIO ESCRITORIO
A precios sumamente bajos, con grandes facilidades en el pago, vende
LA SAN ANTONIO
MONEDA 952
FRENTE CASA MUZARD

Gran OCASION
MUEBLES
Dormitorios, comedores, salones, roperos, peinadores, aparadores, mesas y toda clase de muebles.
Catres de bronce, catres de fierro con bronce, sommiers, colchones de lana.
Pianos de distintas marcas alemanas.
Victrolas, Brunswick, Victor, Pathé y varias otras marcas.
No pierda esta oportunidad para comprar
PRECIOS MUY REBAJADOS
EL AGUILA
SAN DIEGO 460
Frente a la Plaza de Almagro

La Neuralgia
En cualquier forma que se presente es un tormento del diablo. Hay pocos padecimientos que a tal grado quebranten el sistema nervioso. MENTHOLATUM presta alivio inmediato, reduce pronto el dolor y calma el intolerable sufrimiento.
UNA CREMA SANATIVA
Mentholatum
Indispensable en el hogar
Es el remedio por excelencia para quemaduras, afecciones cutáneas, jaquecas, ect. Antiséptico y desinfectante. El legítimo MENTHOLATUM se vende solamente en tubos, latas y tarros, nunca a granel. Exija los envases originales. Rechace las imitaciones.
Mentholatum

AHORA o NUNCA
Es la ocasión única que a usted se le presenta de comprar a precios nunca vistos artículos tejidos de punto en lana y seda.
Lea este detalle y vaya a los Depósitos de la FABRICA DE TEJIDOS DE JERSEY, y se convencerá:

BATAS DE SEDA bouclette y boutonné, desde ... $	90.00
TRAJES DE SEDA en todos colores, en punto jersey, desde ... $	95.00
CASACAS DE SEDA, de valor de $ 60.00, rebajadas a ... $	35.00
CHALECOS DE SEDA, artículo de gran moda, valían $ 80.00, rebajados a ... $	45.00
ECHARPES DE SEDA, colores de moda, desde ... $	45.00
PALETOS DE SEDA, valían $ 90.00, rebajados a ... $	50.00
PALETOS DE LANA, valían $ 70.00, rebajados a ... $	45.00

TODOS LOS ARTICULOS ESTAN REBAJADOS A PRECIOS DE COSTO
21 DE MAYO ESQ. SANTO DOMINGO
DELICIAS 909, AL LLEGAR A ESTADO
AGUSTINAS 979, CASI ESQ. AHUMADA
SAN DIEGO 156 (FABRICA)

El Libro del Día
ENCICLOPEDIA DE CHILE
Cada ejemplar: $ 15
Solicite folleto ilustrado de ocho páginas. Se envía gratis.
Emp. Edit. E. G. D.
Clasificador C. 287.
Santiago de Chile
13—O.

PRESTAMOS
Sobre joyas, brillantes, perlas, plaquées, pianos, victrolas y toda clase de objetos de valor.
SAN DIEGO 460
"EL AGUILA"
Casa muy seria y reservada.

LA RIOJANA
ESTADO 64 — ESTADO 64
Alfombras, Linoleums, Tripes, Guardas, Gergones, Felpudos de coco; Pisos cama, Tapices, Brocatos de seda y algodón, Gobelinos, Yutos, Felpas lisas y labradas, Popelinas, Carpetas de mesa, Cretona doble ancho y un ancho; Lanzas de bronce para cortinas y novedades para señoras.
Todo a precios sin competencia.
BLANCO Hnos. y Cía.

Togal
NUESTRO ESPECIFICO DE FAMA MUNDIAL
INSUPERABLE CONTRA LA
GRIPPE, RESFRIOS, GOTA, REUMATISMO, LUMBAGO, DOLORES DE CABEZA Y NERVIOSOS. SE ENCUENTRA EN VENTA EN TUBOS Y SOBRECITOS DE DOS TABLETAS.
M. SCHMIDT Y CIA., Munich, Alemania

MADRES— Por la mañana, ante todo, protejed la salud de vuestros niños
Nada hace más feliz a una madre que ver a sus niños sanos y robustos. Los males que comunmente les aquejan, como fiebres, diarreas y desarreglos del estómago pueden prevenirse con sólo poner un poco de "SAL DE FRUTAS" ENO en el vaso matutino de agua fría o caliente— Hace que los intestinos estén siempre limpios interiormente, evitándose así enfermedades serias.
ENO "FRUIT SALT"
"SAL DE FRUTA"
(MARCA DE FABRICA)
posee, en forma concentrada las propiedades más valiosas de las frutas frescas y maduras, y obra con la naturaleza estimulando suavemente los órganos digestivos y eliminativos. Restituye esa limpieza interna perfecta que tan necesaria es para la conservación de la buena salud y para el restablecimiento en casos de fiebres y otros males comunes. Es una bebida espumosa, refrescante y saludable que por más de cincuenta años ha hecho felices a jóvenes y viejos en todas partes del mundo. Dese a los niños o tómese a cualquiera hora.
De venta en todas las farmacias, en frascos de dos tamaños
PREPARADO EXCLUSIVAMENTE POR
J. C. ENO, LTD.
LONDRES, INGLATERRA
AGENTES EXCLUSIVOS:
HAROLD F. RITCHIE & CO., Inc.
NUEVA YORK TORONTO SYDNEY

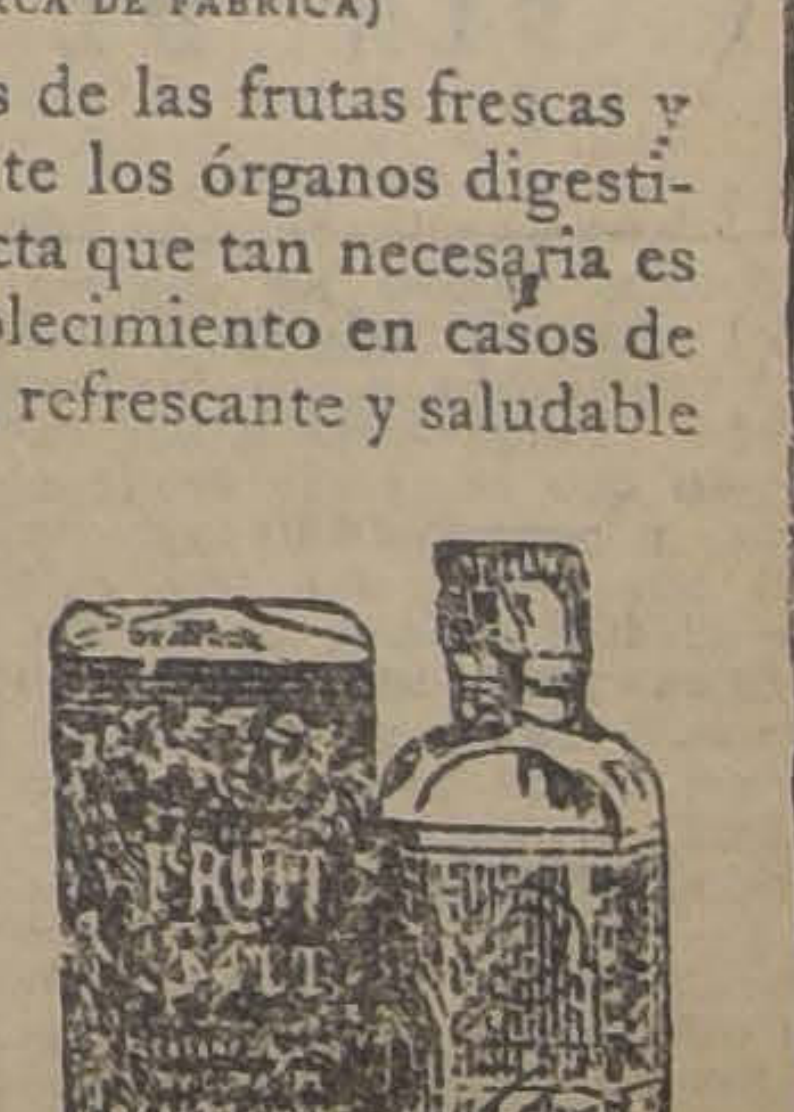

Las palabras "Fruit Salt" y "Sal de Fruta" y ENO y el dibujo del envase constituyen nuestra marca de fábrica registrada.

GUIA PROFESIONAL

ABOGADOS

GABRIEL AMUNATEGUI Y SALVADOR DE LA VEGA
Huérfanos 1153. Of. 32 y 33. Cas. 3091 Teléfono 3507.

LUIS ALBERTO CASTRO
Morandé 291. Oficina 54.

ROBERTO CRUZ
Causas criminales. Catedral 1275.

FEDERICO DUNCKER BIGGS
Huérfanos 833, Altos, Banco Germánico. Cas. 219. Teléfono 295.

HECTOR ARNALDO GUERRA
Galería Alessandri 24. Civil y criminal. Teléfono 4352.

FERNANDO GUZMAN VERGARA
Agustinas 1148, of. 27. Teléfono 5087.

OSVALDO HEVIA
Morandé N.o 244. Casilla 1831.

BERNARDINO LEIVA
OTTMAR STEGMAIER
Bandera 637. Casilla 2068.

MANUEL MERINO E.
Bandera 166. Teléfono 2077. Casilla 2407. De 10 a 11 1|2 A. M. 4.30 a 6.

NICOLAS MARAMBIO MONTT
San Antonio 570. Cas. 2699. Asuntos civiles, especialmente mineros.

VICENTE MOLINOS GAETE
Agustinas 1148. Teléfono 2110. De 10 a 12 y 4 a 6.

LUIS MORALES ZUAZNABAR
Abogado, Bandera 552. Casilla 2996. —Teléfono 2177.

BERNARDO MUÑOZ LATORRE
Causas civiles y criminales. Huérfanos 761.

ROBERTO DE PETRIS
Galería Alessandri 26 A. Teléfono 156. Casilla 4044.

ANTONIO PLANET C.
Especialmente cuestiones comerciales, estudio: Estado 91. Casilla 4034. Teléfono 1137.

LUIS MANUEL RODRIGUEZ
Abogado. Amunátegui 225.

CARLOS RUBIO DOMINGUEZ
Estudio y domicilio: Galería Alessandri 25.

SALAS ROMO HNOS.
LUIS Y VICTOR A. SALAS ROMO
Abogado. Trasladaron sus oficinas a Compañía 1325. Teléfono 1527. Casilla 2331.

HUBERTO SALGADO
Criminalista, causas civiles, nulidades matrimonio. Anticipa fondos: San Pablo 1417.

LISANDRO SANTELICES E.
Abogado. Catedral 1424. Teléfono 831.

HUMBERTO YAÑEZ VELASCO
Morandé 323. Teléfono 1614.

EMILIO TAGLE RODRIGUEZ
Asuntos comerciales y mineros. Bolsa Comercio. Oficina 207. Teléf. 2018.

MEDICOS

Dr. ALCAINO
Regresó Europa. Oídos, nariz, garganta, vías lacrimales. Especialista Hosp. Salvador y Niños. 3 a 5. Dieciocho 257. Teléfono 257.

JOSE AVILES A.
Nataniel 167, de 1.30 a 4. Especialmente: cirugía, Partos, enfermedades señoras y sociales.

Dr. CARLOS D. AGUIRRE
Especialmente vías urinarias. Venéreas, sífilis. Carmen 191. Consultas: 1 a 5.

INSTITUTO DE SALUD
Cisterna (Población Nueva España)
Destinado al diagnóstico y tratamiento de las enfermedades nerviosas y mentales, dirigido por el doctor Fontecilla, Santiago: Delicias N.o 1626. Electricidad médica, baños, etc.

Dr. ARNELLO
Cirugía, anestesia general, venéreas. García Reyes 17. De 12-3. Hospital, San Vicente 4-5.

Dr. AMENABAR OSSA
Oculista, 14. Europa, 3 años médico director Hosp. Ojos Condado Stanford (Inglaterra), 21 de Mayo 578. De 2-4. Teléfono 602.

Dr. LEONCIO ANDRADE
Medicina general, San Diego N.o 81, de 2 a 5. Teléfono 4528.

DR. ANIBAL ARIZTIA
Médico Hospital Niños R. del Río. Ayudante Clínica Prof. Prado Tagle. Ausente en Europa.

Dr. ITALO ALESSANDRINI
Cirugía y ginecología. 1 a 3. Merced 322. Teléfono 3555.

Dr. BUNSTER
Ayudante clínica ginecológica. Cirugía, enfermedades señoras, 2 a 3½ Santa Rosa 80. Teléfono 3476.

Dr. BORQUEZ SILVA
Estudios Europa. Pulmón, corazón, estómago, intestino. Rayos X. 3 a 6. Arturo Prat 80. Teléfono 19, Matadero.

Dr. RIFO BUSTOS
Estudios en Europa. Medicina interna. Preferentemente corazón y estómago. 2 a 5. Cochrane 177.

Dr. BISQUERT
Vías urinarias. sífilis. Moneda 859. 3 a 6. Casilla 2563. Teléfono 953.

Dr. BRONFMAN
Estudios Europa. Cirugía, enfermedades señoras. Venéreas. 2 a 5. Teléfono 3457. Se trasladó Cienfuegos 68.

Dr ROBERTO BALTRA G.
Medicina general, vías urinarias. 3.30 a 6. Ahumada 11. Teléfono 170. Parque.

Dr. BEAUMONT
Ayudante servicio ginecología Hospital Salvador. Santo Domingo 1245. De 3-5. Domicilio: Avenida Manuel Montt 1541. Teléfono 93. Santa Elena.

Dr BRAGA CASTILLO
Regresó Europa. Rayos X. Medicina general niños; 9 a 10 y de 1.30 a 4.30. Merced 136. Teléfono 1393.

Dr. BARRENECHEA
Oculista, especialista oídos, nariz, garganta. Huérfanos 801. Regresó.

Dr. COMMENTZ
Enfermedades niños. París 824. Teléfono 1380.

Dr. F. CASTAÑEDA IGLESIAS
Ex-Médico residente Hospital Niños. Compañía 1839. Teléfono 254. De 1.30 a 3.30.

Dr MARIANO BAHAMONDE RUIZ
Cirugía, ginecología. 1-3. Cochrane 66. Dom.: Delicias 1230.

Dr. HECTOR CORONA T.
Bronquios y pulmón. Asma. 4 a 5. Delicias 868. Teléfono 2483.

Dr ALDO CONTRUCCI
Estudios Europa. Medicina interna. Sífilis. Nataniel 142, 3.30 a 4.30. Jefe clínica Prof. Brockmann. Teléfono 3340.

Dr. LEONIDAS CORONA T.
Regresó de Europa
Laboratorio Clínico
Delicias 868 — Teléfono 2483
REACCION DE WASSERMAN
Química Bacteriológica
VACUNAS

Dr. EDUARDO CRUZ COKE L.
Medicina interna, Merced 205. De 4.30 a 6.30. Teléfono 4205.

Dr. LEON CHONCHOL
Medicina general. Rayos X. Sífilis, piel, venéreas. Gálvez 61. Consultas: de 2 a 5. Regresó.

Dr. CROIZET
Londres 25, entre Serrano y San Francisco. Teléfono 637. Consultas 1-3.

Dr. NARCISO CONCHA M.
Estudios en Europa, Génito-Urinarias. (Enfermedades de la uretra, próstata, vegiga y riñón). Calle del Cerro N.o 7. Teléfono 2548.

Dr. EDUARDO DE RAMON
Estudios Europa. Cirugía, señoras, Partos. 1 a 4. Agustinas 1606. Teléfono 3623.

Dr. IGNACIO DIAZ MUÑOZ S.
Medicina general. Vías urinarias; 3 a 6. Bandera 574. Teléfono 3424.

Dra. JUANA DIAZ MUÑOZ
Especialista enfermedades señoras y niños: 3 a 4. Trasladó su estudio a Claras 346.

Dr. CARLOS DOREN
Enfermedades señoras. Cirugía 1 a 4. Monjitas 536. Teléfono 2571.

Dr. RODRIGO DONOSO GAETE
Médico Hosp. Salvador, Medicina interna 1.30 a 3 menos Sábados. Amunátegui 32. Domicilio: Ejército 134, Teléf. 2206.

Dr. JOSE DONOSO DONOSO
Médico-cirujano
Horas de consultas: de 2 a 4. **Miraflores 457.— Teléfono 2773**

Dr. RICARDO DONOSO
Corazón, pulmón. Regresó Europa. 2.30 a 4.30. Agustinas 619.

Dr. DIMITSTEIN
Agustinas 1308, esquina Teatinos. Rayos X. Medicina general. Corazón, pulmón, estómago e hígado, 1 a 4. Teléfono 3848.

Dr ESPINA
Rayos X. Medicina interna, Estudios Europa. Catedral 1425. Tel. 2102. De 1,30 a 4.

Dr. FRANCISCO EDWARDS
Estudios Europa. Vías urinarias, Teatinos 10. De 2 a 3.

Dr. ESPILDORA LUQUE
Oculista. Estudios Europa. De 3 a 6. Delicias 416.

Dr FUENZALIDA BRAVO
Niños Merced 560. Tel. 1721. 2 a 4

Dr. FONTECILLA
Estudios Europa. Afecciones pulmonares y nerviosas. Rayos X, Delicias 1626.

Dr. FUENZALIDA CORREA
Cirugía señoras, partos, 2 a 3. Huérfanos 745. Teléf. 466.

OCULISTA
Ojos, nariz, oídos y garganta, Estudios Europa San Antonio 148. (Entre Moneda y Agustinas). Consultas: 3 a 6. Dr. E. García Collao.

Dr. DRECKMANN WEST
Medicina general. Sífilis 2-3.30. San Antonio 224. Teléfono 1448.

Dr. CARLOS GARCES BAEZA
Delicias 1276. —Teléfono 3747. Exámenes químicos bacteriológicos. Reacción Wassermann, Medicina interna. 3.30 a 5.30.

Dr. GLEISNER
Consultas de 3 a 5. Hígado e intestinos, etc. Castro 26 Casilla 2664.

Dr. RICARDO GUNTHER
Ayudante clínica ginecológica. Partos, enfermedades señoras. Av. España 696, de 2-4. Tel. 253, Parque.

DOCTOR GIANFILI
ESTUDIOS EUROPA
SIFILIS PIEL VIAS URINARIAS
21 de MAYO 562

ENFERMEDADES DE LA PIEL SIFILIS Y VENEREAS
Luz ultra-violeta, Radioterapia.
Dr. FELIX GROHNERT B.
Ejército 391. De 2 a 6.

Dr. VICTOR M. GAZITUA
Partos, enfermedades de señoras. Trasládose Agustinas 580 de 2 a 4. Teléfono 976.

DOCTOR GREENE
Estudios Europa, Cirugía y Ginecología, Calle París 809 (manzana residencial San Francisco) 2 a 4. Teléfono 2860.

Dr. A. GORGEWSKY S.
Médico Jefe, Policlínico medicina interna, Hospital San Juan de Dios. Pulmón, estómago, hígado, intestinos, Avenida Brasil 53. De 2 a 5. Regresó.

Dr ANIBAL GREZ
Oídos, nariz, garganta. De 1.30 a 3.30. Merced 324. Teléfono 4519.

Dr. GUSTAVO GIRON L.
Cirugía y ginecología, Brasil 32. Teléfono 3126. De 2 a [illegible].

Dr ROBERTO JARAMILLO
Ejército 707. Teléfono 142. Parque.

Dr. RAUL VENTURA JUNCA
Residente Hosp. Salvador. Medicina interna. Rayos X. 4.30 a 6. Riquelme 140. Teléfonos 3828 y 395.

Dr. ARNULFO JOHOW
Estudios Europa. Cirugía y ortopedia. Adultos, niños, 3-4. Santo Domingo 1523. Teléfono 1033.

INSTITUTO RADIOLOGICO
Dr. Adolfo Kaplan
Radioscopía, radiografía, radioterapia, aplicaciones radium. Estudios Europa y en EE. UU. Huérfanos 1466

Dr. A. KORNER ANWANDTER
Estudios Estados Unidos. Cirugía, ortopedia, 10-12 A. M. Santo Domingo 614.

Dr. AQUILES LEUENBERG
Jefe Laboratorio. Rayos X. Sección Experimental. Luz ultravioleta. Diatermia. 1-4, Prat 131.

Dr. TEODORO LEIBLE
Enfermedades nerviosas. Medicina interna. Aplicaciones eléctricas. De 3 a 6. Olivos 794.

Dr. H. LEA-PLAZA
Estudios Europa. Compañía N.o 2115. De 3 a 6. Teléfono N.o 3880.

Dr. LABRA LETELIER
Nariz, garganta, oídos, consultas de 2 a 5. Compañía 1361.

Dr. ARMANDO LEON I.
Cirugía. Compañía 1909. Martes. Jueves, Sábado; 1 a 3. Teléfono 3846.

Dr. LOIS
San Pablo 1236, Medicina general. — Vías Urinarias. Sífilis. De 1 a 5.

Dr. LAVAL
Medicina interna. Lord Cochrane 340. De 2 a 4.

Dr. OSCAR MELENDEZ
Medicina interna. Sífilis. Santo Domingo 1036; de 2 a 4; y 21 de Mayo 578, de 4 a 5. Teléfono 2831.

Dr. J. MONTERO C.
Medicina general, — Venéreas, —Domicilio: Bascuñán 351. De 2 a 3. — Agustinas 1060, de 6 a 8.

Dr. G. MORAGA FUENZALIDA
Regresó Europa. Niños, luz ultravioleta. 2.30-4. Cochrane 118. Teléfono 2804.

ENFERMEDADES DEL CORAZON
DOCTOR MAHOTIERE
Estudios en Europa. Compañía 1973. Consultas de 1 a 4. — Rayos X. y Laboratorio.

Dr. JUAN MARIN B.
Cirugía general. Enfermedades niños. Amunátegui 85. Teléfono 3496. Domicilio: Catedral 1165.

PROF. Dr. B. MUÑOZ PAL
Cirugía general. Santo Domingo 1418. Consultas: de 2-4 P. M.

Dr. MUÑOZ VALENZUELA
Residente Hosps. Niños. Tuberculosis infantil. Matucana 303, 2 a 5. Teléfono 442. Estación.

Dr. MALBRAN
Enfermedades mentales y nerviosas. De 2 a 4. Se trasladó a Huérfanos 1880.

Dr. MORALES VILLABLANCA
Piel, sífilis, venéreas. Medicina general. Exámenes sangre: 3-6. Merced 486.

Dr. MANUEL MORENO
Medicina general, pulmón, estómago, intestinos. Tratamiento especial. — Tuberculosis. Estudios Europa. 2.30 a 4.30. San Francisco 155.

Dr. JUAN MONTENEGRO M.
Enfermedades de niños. Compañía 1770. Teléfono 2120. Consultas, de 2 a 4.

Dr. H. NUÑEZ ZAMORA
Matucana 289, Teléfono 291, Estación, 1 1|2 a 3 1|2. Sábado 4-6.

Dr. ORREGO PUELMA
Médico Hospital San Juan de Dios. De 3.30 a 5 y media. Agustinas 1314. Teléfono 1217.

Dr. GREGORIO OXMAN
Pulmón, corazón, estómago, hígado. De 1 a 3, Serrano 297.

Dr. LUIS OPAZO P.
Jefe Policlínico, Niños, Compañía 3007. Teléfono 48. Estación, 3 a 5.

Dr. JULIO A. PAREDES F.
Especialmente enfermedades señoras. Medicina, cirugía. Brasil 47, de 3 a 4.

MERCEDES PEREZ MATUS
Enfermedades señoras, niños. Rayos ultravioleta. Delicias 465. De 3 a 6.

Dr. PANTOJA
Medicina interna, Corazón, Pulmón, Estómago. Sífilis, Delicias 1276. De 2 a 4. Teléfono 3747.

Dr. MARCIAL PARADA
Oídos, nariz, garganta. De 2 a 6. Santo Domingo 831. Teléfono 1859.

Dr. DAVID PULIDO
Enfermedades niños. Santo Domingo N.o 1790. Teléfono 2152. De 1 a 3.

Dr. PRUNES
Estudios Europa, jefe clínica piel, sífilis, venéreas. Merced 490. Casilla 2894.

Dr. ALBERTO PANATT
Pulmón, corazón, estómago, hígado. Rayos X. Teléf. 1211. Delicias 1416. De 2 a 4.

Dr. LUIS QUIROGA
Medicina general. Consultas: 4 a 5.30. Catedral 1452. Teléfono 3760.

Dr. ALBERTO RAHAUSEN
Cirugía general, Compañía 2928. Teléfono 192. Estación. De 2 a 4.

Dr. JOEL RODRIGUEZ F.
Estudios Europa. Medicina interna. Estómago, intestinos. Rayos X. 1 a 4. Amunátegui 559. Teléfono 28[illegible].

SANATORIO
Clínica particular doctor Riveros. Medicina operaciones, partos. Matta 586.

Dr. SANTANDER
Estudios Europa. Medicina interna. Estómago, intestinos. Rayos X. Alameda 938, 3 a 5.

Dr. SANJINES
Medicina general. Enfermedades de señoras. Consultas 2 a 5. Catedral 1528.

Dr. CESAR RODRIGUEZ LEON
Medicina interna. Enfermedades de niños. Catedral 2007. 1 a 2, y Bascuñán Guerrero 1013, 4 a 5.

INSTITUTO SANITAS
AGUSTINAS 1955
Laboratorio auto-vacuna, radioscopías, terapia, de radium y de Rayos X. Luz ultra-violeta. Aplicaciones eléctricas, inhalaciones de radium, baños de ácido carbónico, diatermia.

Dr. SCROGGIE
Especialidad enfermedades de niños. Jefe de la Clínica de Niños. Universidad de Chile. Consultas de 2 a 4 de la tarde. Rosas 1157. Teléfono 4583.

PROFESOR Dr. SOTO PARADA
Laboratario Clínico. Moneda 1035.

Dr. CRISTOBAL SAENZ
Estudios Europa. Afecciones médico-quirúrgicas abdomen, estómago, sífilis. Rayos X. De 1 a 3.20. Agustinas 1889. teléfono 3098.

Dr. HELLMUTH SIEVERS W.
Médico cirujano. Domicilio: Molina 628. Morandé 742. De 2 a 3.30.

Dr. CARLOS SEAMAN
Médico cirujano. Consultas 1.30 a 4. Trasládose Delicias 225.

WALDEMAR SOMMER P.
Vías urinarias sífilis. Consultas 4 a 6. Teléfono Inglés 4774. Santo Domingo 758.

Dr OTTO SCHWARZENBERG
Enfermedades niños, 2 a 3. Martes, Jueves y Sábado. Lunes y Viernes, 2.30 a 3.30. Santo Domingo 1523. Teléfono 1033.

Dr. STOLTING
Oculista. Médico recibido Alemania, Chile. Moneda 627. de 3 a 6.

Dr. TORRES TORRES
Jefe Clínica prof. Korner, señoras y cirugía, 2 a 6. Delicias 261.

Dr. J. M. VERGARA KELLER
Partos, ginecología. Estudios especiales Europa. Agustinas 828; 2-4. Teléfono 2855.

Dr. VILLAGRA
Estudios en Europa. Unicamente pulmón. Rayos X. Pneumotorax. Helioterapia. Dieciocho 437 A. De 2 a 5.

Dr. G. E. VIDAL S.
Delicias 2552. Teléfono 245. Estación. 2—4.

Dr. VEGA MACHER
Exclusividad pulmón. De 2 a 4. Nataniel 109.

Dr. JORGE VIVES BRAVO
Enfermedades niños. Delicias 335. Teléfono 2895.

Dr. JAIME VIDAL OLTRA
Pulmón, corazón, estómago. Laboratorio: 2-4. Miraflores 590, esquina Santo Domingo. Teléfono 2000.

Prof. Dr. VARGAS SALCEDO
Regresó Europa. Cirugía. Compañía 2499. Teléfono 1060.

Dr. VICUÑA HERBOSO
Ayudante Clínica Prof. Prado Tagle. Hospital San Vicente. Medicina interna, enfermedades corazón. Martes, Jueves Sábado. 2.30 a 4.30. Almirante Barroso 270. Teléf. 1053.

Dr. YAÑEZ G.
Estudios Europa. Piel, sífilis, venéreas. Trasladóse Delicias 865. De 2 a 5. Casilla 618.

Dr. WAUGH
914 606 Estusios Europa, internas, venéreas, sífilis, Wasserman. Compañía 1858, 2 a 4.30.

Dr. WIREN
Oídos, nariz, garganta. Compañía N.o 1606. De 2 a 5.

Dr. WEINSTEIN
Estudios Europa. Enfermedades de la piel, sífilis y venéreas. Radioterapia y luz ultra-violeta.— Agustinas 1357. De 2 a 5.

DENTISTAS

Dr. CERDA LOPEZ
Ahumada 11. Teléf. 4921. Especialmente Puentes, Coronas, Extracciones. Somnoformo.

Dr. CLODOMIRO CONTRERAS
San Antonio 451. Teléfono 3692. Horas de consultas: 10 a 11 y de 3 a 6.

Dr. LEONEL CONTRERAS M.
RAYOS X
Cirujano dentista. Merced 486.

FORTUNATO ENCINA F.
Especialmente placas, coronas, puentes. Extracciones ind[illegible] Cochrane 106.

Dr. JOSEPH ERGAS
Dentista. Agustinas 829.

Dr. GALLARDO GONZALEZ
Estudios en Filadelfia. Consultas: diurnas y nocturnas. Echaurren 26.

ALBERTO GONZALEZ
Estudios Filadelfia. Extracciones difíciles [illegible]ras. 9—11 y 3—7. Moneda 1061.

OSCAR KLENNER DECHER
Dentista, ayudante de la Clínica Quirúrgica de la Escuela Dental. San Martín 456.

WENCESLAO MUÑOZ L.
Dentista: Tratamientos rápidos. Extracciones sin dolor. San Diego 448.

ARMANDO MORA PINOCHET
Dentista. Trasladóse: Santa Rosa N.o 671.

ALBERTO MUÑOZ LOBOS
Extracciones sin dolor. Somnoformo Puentes, placas. Tratamientos rápidos. Compañía 1752.

SALAZAR ROLJERS
Dentista. (Estudios Europa). Dentaduras, composturas en horas. Alameda 2740. Teléfono 412, Estación.

Dr. DANIEL SIGNORELLI
Cirujano dentista. Independencia 510.

C. VALENCIA COURBIS
Operaciones indoloras. Coronas, puentes y dentaduras. Teatinos 50.

CLINICA VALENZUELA BASTERRICA
Luis Berríos Méndez,
Rafael Valenzuela [illegible]
Carlos H. Rojas
Dentistas especialistas, somnoformo, correcciones de anomalías, dientes, coronas. Cirugía dental, atendido por médicos. Riquelme 47 Teléfono 1642.

Dr. ENRIQUE SANSOT
Ahumada 11. Teléfono 4221. Horas: 9 a 12 y 2 a

ARQUITECTOS

[illegible] TASSO
Construcciones, transformaciones, reparaciones. [illegible] 1258.

OFICINA DE CO[illegible]
Dirección o co[illegible]
LEOPOLDO NAVARR[illegible]
Morandé 67. Teléfono [illegible]
lla 380.

CONTADORES

TEXTOS DE CONTA[illegible]
por Mena Velásquez, [illegible]
til, Estado, Comer[illegible]
etc. Merced 882. Indi[illegible]

CONTABILIDAD [illegible]
en un mes, profesor [illegible]
randé 450.

MATRONAS

HERMINIA [illegible]
Recibe pensionistas, Part[illegible]
ciones, Inyecciones, Acon[illegible]

MATRONA [illegible]
Pensionistas, Atiendo [illegible]
Inyecciones, Mujica 20, [illegible]
Vicuña Mackenna.

Dra. MERCEDES DAR[illegible]
Regresó extranjero, [illegible]
timos adelantos, partos, [illegible]
atenderá distinguida [illegible]
pensionado particular. [illegible]
2293.

CLINICA PRIVA[illegible]
Partos, recibo pens[illegible]
Diego 956

H. IZQUIERDO DE [illegible]
García Reyes 869, P[illegible]
Partos. Ginecología.

AMELIA MATT[illegible]
Consultas gratis. Partos, [illegible]
Pensionistas. Maule 1[illegible]

MATRONA, CLINICA [illegible]
Consultas gratuitas. C[illegible]

PENSIONADO MED[illegible]
Pensionistas, partos, [illegible]
Masajes, Inyecciones. C[illegible]

SARA OSORIO DE G[illegible]
Matron. Partos y cur[illegible]
sas 2254.

Mme. E. PRAGN[illegible]
[illegible]ona francesa. San [illegible]
364.

MATRONA
Pensionistas. Partos, [illegible]
completa $ 40. Castro [illegible]

MATERNIDAD ABT[illegible]
Flor Villaseca, recibe [illegible]
de provincias. Meses, [illegible]
Curaciones. San Diego [illegible]

CLINICA PRIVADA [illegible] TRICIA
Señora Reyes, matrona [illegible]
ta. Establecimiento m[illegible]
dido por cirujanos espe[illegible]
fermas todas partes [illegible]
precios módicos. Esmera[illegible]

PENSIONADO PART[illegible]
Mercedes Rojas. San Dieg[illegible]
cibe enfermas. Curacion[illegible]
tas toda hora.

ANA G. VARGAS [illegible]
Partos, Recibo pension[illegible]
Americana 627. Teléfono [illegible]

CARMELA BOR[illegible]
Maternidad particular. [illegible]
mas pensionistas. Ma[illegible]

CARMELA TOR[illegible]
Partos. Asistencia toda [illegible]
enfermas. Matucana [illegible]

INSTITUTO Dra. [illegible]
Partos, $ 50. Recibe [illegible]
vincias, días, meses, [illegible]
nente. San Diego 57.

VARIOS

CL[illegible]A LABOR[illegible]
DE LUIS BRA[illegible]
Atendida Dr. Félix V[illegible]
filis, Blenorragia y [illegible]
ciones Debilidad s[illegible]
ambos sexos. Sistema [illegible]
tratamientos garantid[illegible]
10-12 y 2-4. Tratamien[illegible]
Consultas gratis, facili[illegible]
Facilidades enfermos [illegible]
Puente 562. — Casilla [illegible]

CLINICA ALAMED[illegible]
Tratamiento sífilis, [illegible]
sus complicaciones, [illegible]
curaciones rápidas, [illegible]
nos. 10-12 y 2-7; noche [illegible]
pitalización enfermos. [illegible]

PENSIONAD[illegible]
"JESUS DE PRA[illegible]"
Avenida Manuel Mont[illegible]
fono 93, Santa [illegible]
Fundado 1916. Para [illegible]
diagnóstico enfermedades [illegible]
mentales, intoxicaciones [illegible]
ad-hoc. Todas comodi[illegible]
Parque. Personal especi[illegible]

POMPAS FUNEBRES
EMPRESA ZENTENO
ESTADO 17 TEL. 4275
DELICIAS 2584 TEL. 524
ATIENDE DIA Y NOCHE

LUTOS
El mejor surtido en plaza lo encontrará usted en el
MANTO ELEGANTE
PASAJE MATTE N.° 28
Especialidad en echarpes, sombreros y tocas de crep Georgette, enaguas, faldas y blusas en seda y lana.

INPORTANTE NEGOCIO
COMERCIAL
QUE DA EL 50% DE UTILIDAD
líquida, ubicado en el centro de la ciudad, se vende por ausentarse su dueño a Europa.
Dirigirse a
CASILLA N.° 1434
6—O.

LINGUE y RAULI
PARA PISO, MUY SECO
1x2½, mach., a $ 0.8 cada uno
OFRECE
"LA REPUBLICA" —
— Barraca y Fábrica
DOMEYKO N.° 2354
TELEFONO N.° 182 (PARQUE)

SOLICITUD DE LA MUNICIPALIDAD DE MULCHEN PARA INSTALAR UNA PLANTA ELECTRICA

Mulchen, Julio 8 de 1925.

Excmo. señor:

Habiendo acordado esta Municipalidad, en sesión de 6 de Junio próximo pasado, instalar en esta ciudad, una planta eléctrica para dotar de luz las calles de la población, a la vez que proporcionar alumbrado a los particulares, vengo en solicitar de V. E. tenga a bien otorgar a la Municipalidad de Mulchén la concesión necesaria para proceder a las instalaciones tendientes al objeto más arriba enunciado.

De acuerdo con el decreto-ley número 252, de 18 de Febrero del corriente año, acompaño a US.:

a) La solicitud respectiva y copia autorizada del acuerdo Municipal, en que se faculta al Primer Alcalde para gestionar la concesión;

b) El objeto de la concesión es dotar de alumbrado a la ciudad y a los particulares;

c) La ubicación de la central productora de la energía eléctrica, será en la calle Salvo, entre las de Unzueta y Villagrán, en la parte indicada en el plano respectivo;

d) El motor que se utilizará será a vapor, marca "Lanz" y de 125 H. P.;

e) El dínamo tendrá una potencia máxima de 75 kw. La reserva no se ha proyectado;

f) La corriente será continua;

g) La distribución se hará por una red aérea, trifilar, de una tensión de 2 por 2.20. La distribución será a tres hilos y la ciudad estará dividida en cinco sectores, entregándose a los particulares con una tensión de 220 volts;

h) Solicitamos un plazo de seis meses para la presentación de los planos definitivos;

i) El plazo para la iniciación de los trabajos, será de diez meses, y para su terminación, de un año y medio;

j) El capital se constituirá con entradas municipales.

Además, acompañamos a la solicitud las siguientes piezas por duplicado:

a) El plano general del trazado de las obras (1-2,500);

b) Una memoria explicativa de las obras;

c) Un presupuesto aproximado del costo de las obras;

d) El cálculo aproximado de las entradas probables y de los gastos de explotación del servicio que se establecerá; y

e) Una boleta de depósito por ciento cincuenta pesos ($ 150), a la orden de la Dirección de Servicios Eléctricos.

En mérito de la solicitud presentada y de las piezas y planos que se acompañan, ruego a V. E. acceder a lo solicitado.

Dios guarde a U. S.— Romilio Carte, Alcalde Subrogante. — Al Ministro de Obras Públicas, Comercio y Vías de Comunicación.

Sección 2.a N.o 4,345. — Santiago, 4 de Agosto de 1925.— Publíquese la solicitud en el **Diario Oficial**.— Anótese.— Por el Ministro, Alf. Balmaceda.

ALAMBRE NEGRO
N.os 6, 8 y 12
Realiza:
BARRACA DE FIERRO
S. SACK
— BANDERA 827 —
10—O.

GRAN REMEDIO UNIVERSAL Y DESINFECTANTE
NITRO OZONA
de LOWE Y WEISSFLOG
El único comprobado por medio de la radiografía como radical curador de la Tuberculosis (tisis) Pruebas a la vista.
Catecismo Nitro Ozona
Consúltelo todo enfermo, sea cual fuere el mal que lo aqueja y encontrará el medio seguro para sanar radicalmente.
Todos los flagelos habidos y por haber y el enjambre de microbios, parásitos que tanto alboroto levantan y que, sin embargo, en conjunto son tan inferiores, a una sola idea del hombre.
Se remite gratis a cualquier parte de Chile y del extranjero.
Dirigirse: Claras 149 o Casilla 832. Santiago.—Droguería Daube y Cía., y principales Boticas.

Maffe[illegible]

MUEBLE[illegible]
"La Argent[illegible]
214 — BANDERA [illegible]
JOSE GURF[illegible]
GRAN SURTIDO [illegible]
BLES DE TODOS [illegible]
FABRICA
CHILOE [illegible]
A precios más [illegible]
todas las Mueble[illegible]
de hacer sus compr[illegible]
le mis precios

FOLLETIN (7).

EL FIN DE UN MUNDO

Por CLAUDE ANET

eso su viaje duraba los dos tercios del año. Partían en Primavera y regresaban a sus hogares en Otoño. Para llegar a sus casas tenían que atravesar desiertos sin agua, y pasar por un país en que los hombres tenían una cola debajo de los riñones, de la que se servían para balancearse en las ramas. Había que franquear montañas, donde neblinas espesas obedeciendo a un genio muy viejo, se adherían a los flancos de los valles, y ocultaban el camino a los pasajeros, que se destrozaban los huesos al caer de las altas rocas. Si se habían podido afrontar todos esos peligros, si se conocían las palabras que había que decir a los espíritus y a los genios, entonces se podía entrar en el país de los mercaderes.

Hacia el Poniente, el mar infinito bañaba las costas. Pero hacia levante y al mediodía, se extendían otras tierras donde jamás había penetrado. Allí reinaba un calor sofocante, la arena quemaba como las piedras del hogar, y a veces subía el cielo ofrmando columnas como si fuera humo. A veces ,en Verano, se inflamaba un árbol de pronto, y sus reflejos mortecinos aterraban en la noche a los cazadores rezagados.

Era allí donde — a cien días de marcha — surgían bajo el ardor del sol, las aromas, nacidas del contacto de un animal y una planta. Los habitantes de aquel país lejano no tenían más que un ojo en medio de la frente. Jamás salían de sus dominios, y era así como estos últimos se convertían en poseedores de las aromas repartiéndolas por el mundo entero.

También llevaban conchillas. Las gentes del río tenían pasión por unas y otras que les servían para embellecerse y para agradar.

Ciertamente hay encantos mágicos en los perfumes que penetran en forma invisible... pero las conchillas y los caracoles no están desprovistos de ellos, pues cuando se aproxima uno al oído, los espíritus escondidos adentro, comienzan a gemir dulcemente imitando el rumor del mar agitado del que se les arrancó.

Los mercaderes referían estas cosas en curioso lenguaje. Habían aprendido en el curso de sus peregrinaciones las palabras esenciales de cada uno de los pueblos que visitaban. Las aplicaban de una manera pintoresca, y sabían evocar imágenes de aquellas que no se olvidan.

Llamaba la atención verlos en compañía de individuos a quienes ellos llamaban servidores, que llevaban los equipajes, preparaban el fuego, y cocinaban. Si aquellos servidores no trabajaban a gusto de sus amos, éstos ls golpeaban sin que aquéllos respondieran jamás en la misma forma. Y esto era una cosa inconcebible para las gentes del río, para quienes el trabajo y el placer era la caza, el más hermoso de los juegos varoniles, porque en ella se mezcla el peligro, que es lo que precisamente le da sabor.

¡Un servidor!... ¿Para qué? Y si lo hubieran deseado, ¿dónde habrían tenido que buscarlo? Entre los descendientes del Oso, que tenían una misma sangre, la del Antepasado, la función del hombre consistía en alimentar a su mujer, a sus hijos y a sus parientes ancianos. ¡Formaban un pueblo libre y aristocrático. Cuando los mercaderes decían que en sus casas tenían cada uno diez servidores, las gentes del río reían. ¿Qué habían de hacer? ¿Eran acaso mujeres que no podían buscarse por sí mismas lo necesario para la vida?

Esos servidores eran negros, su cabellera era crespa, sus labios gruesos y su nariz chata. Cuando reían mostraban unos dientes blancos como los de los lobos. Por la noche, en el campamento, cerca del fuego que encendían hasta en Verano, cantaban con voz dulce unos aires tan tristes, que asombraba el contraste que había entre su risa y su canto. Era como si dos personas hubieran vivido en ellos...

"No" y Mah los esperaban impacientes porque cada vez traían más alegrías y nuevos relatos asombrosos. Traían objetos para adornarse. ¿Habaí algo más deseable? Sin embargo "No", si bien es verdad que aprendía de ellos muchas cosas y enriquecía sus adornos con los objetos que ellos le proporcionaba, en cambio, miraba a aquéllos evxtranjeros con un poco de desprecio ,tan distinta era la vida que llevaban de la suya propia. Pero representaban para Mah todo qeu la imaginación puede concebir de más hermoso. La suerte de aquellos hombres magníficos que recorrían el mundo seguidos por sus servidores, le parecía digna de envidia. Y la hacían soñar, porque cuando partían se llevaban consigo el alma de aquella niña, lejos de los refugios en que vivían, rodeadas de frío y humedad, las gentes del río.

Cuando estuvieron instalados en el claro del bosque, su primera visita fué para el jefe, al que llevaron los regalos de costumbre; conchillas, caracoles y aromas. Una vez cumplidos estos deberes, se ocuparon de sus negocios personales.

Un día, poco después de amanecer, Mah, que vagaba por la terraza, los vió a corta distancia. No eran más que cinco, porque probablemente los otros no habían salido de su tienda. Un negro marchaba a la cabeza de la pequeña caravana, y buscaba el camino por entre las rocas. En seguida venía Nacher ,el jefe de los mercaderes, un hombre corpulento, de estatura elevada, luego un adolescente de talle fino como el de una mujer y anchos hombros.

¿Venían al refugio? Hubiera querido no separar de ellos sus ojos, pero otro sentimiento pudo más en ella. Corrió a la cabaña, tomó rojo y negro del que se conservaba en las piedras huecas, algunas flores que había cortado la víspera, y a la orilla del claro arroyuelo se ocupó de su tocado. Se adornó los cabellos con narciso, se puso rojo en los labios y con un poco de negro subrayó sus ojos, puros como la [illegible].

Apenas había terminado, cuando ¡oh deliciosa sorpresa! el negro que iba a la cabeza de la caravana llegó junto a ella. Temerosa, primero, corrió junto a su madre para advertirla. Timaki había visto llegar a los extranjeros, y se inclinaba ya ante ellos, que le respondían con grandes reverencias, como las que hacen las niñas cuando giran alrededor de la encina sagrada... Fueron entonces a encuclillarse a la entrada de la cabaña, donde "No", desdeñoso y ocupado en tallar una imagen de reno en un pedazo de marfil, puso apenas atención a su llegada.

Mah, medio escondida, los miraba. Llevaban como vestidos las pieles manchadas de un animal que ella no conocía. Estaban estas pieles cosidas y cortadas de otra manera de las que llevaban las gentes del río. La chaqueta, más larga, flotaba hasta las rodillas, de una manera que Mah juzgó muy sentadora. Nacher llevaba sobre la frente un adorno de plumas de "martín pescador" (picaflor), azules como la luz de la madrugada en un cielo de Verano. Solamente al verlo se comprendía que el jefe de los mercaderes era un hombre considerable, por el modo con que erguía la cabeza y como caminaba echado hacia atrás. Su gran nariz aguileña tenía la curva de un bastón de mando, y la barba espesa, caía en bucles hasta cubrir el pecho. Su

El profesor Kemmerer y la reforma monetaria

por GUILLERMO SUBERCASEAUX

Al despedir a nuestro distinguido huésped, el Presidente de la Misión de Consejeros Financieros, señor F. W. Kemmerer, que regresa a su Universidad después de haber cumplido la misión que le encomendara nuestro Gobierno, quiero dejar pública constancia de mis agradecimientos como chileno por el gran servicio que nos ha prestado al dar acertada solución a la reforma monetaria por medio de la ley que crea el Banco Central de Chile.

La triste situación política porque atraviesa nuestra patria, nos ha proporcionado, sin embargo, algunas reformas trascendentales que bien difícilmente habríamos podido conseguir por las vías de nuestras antiguas instituciones de gobierno. Entre estas importantes reformas que el país debe a la Administración Alessandri, la del Banco Central de Chile merece especial consideración.

Se ha creado por fin la institución central de carácter monetario y bancario que necesitaba el país para satisfacer el doble fin de dar estabilidad al valor en oro de la moneda, y de dar también una más racional elasticidad a las emisiones de billetes para amoldar el circulante a las variables necesidades del mercado.

Cada vez que se trató de esta reforma, las opiniones se dividían en las eternas discusiones de nuestros parlamentarios, de nuestros periodistas y financistas. La opinión pública había llegado a desorientarse en medio de tanta literatura económica. Jamás hubo acuerdo respecto al tipo de cambio que convenía adoptar para salir del régimen de la inconversión, y no lo habría habido tampoco ahora si hubiéramos seguido dentro de nuestro antiguo sistema de las eternas discusiones parlamentarias. Dadas las circunstancias del momento el tipo de cambio fijado por el señor Kemmerer es, sin duda, el más indicado. La cuestión práctica consiste en dar al país la estabilidad del valor en oro de su moneda, o sea en poner fin a la eterna montaña rusa de nuestro cambio internacional, sin producir trastornos en la vida económica, ni causar injusticias en la repartición de las riquezas.

Para evitar el peligro de que se produzca en el futuro una situación análoga a la que en 1898 nos obligó a volver nuevamente al papel-moneda, la ley que crea el Banco Central de Chile, en vez de decretar la conversión obligatoria del billete por monedas de oro, mantiene la circulación del billete con todo su poder liberatario y establece su canje por letras de cambio a oro dentro del sistema que ha sido llamado del **gold exchange standard.**

No es esta la ocasión de considerar una por una las diversas materias a que se refiere esta trascendental reforma, sobre cuyas líneas generales o puntos fundamentales cabe decir que se ajustan estrictamente a las lecciones de la experiencia más reciente o sea a los dictámenes de la ciencia económica moderna.

Promulgada tan importante reforma cumple ahora al nuevo Gobierno consolidarla por medio de una prudente administración de la Hacienda Pública.

cial de la obra Kemmerer y su importancia dentro de la organización financiera y económica del país. Pero sí podemos declarar nuestra confianza, abonada por la experiencia triunfal que nos señala el paso del señor Kemmerer, con análogos fines, por otros países del Nuevo y el Viejo Mundo, en que ella abrirá una época de orden y prosperidad en el desenvolvimiento de nuestras actividades económicas y financieras.

Al despedir con el más deferente afecto al señor Kemmerer, estamos ciertos de expresar un general sentimiento dejando constancia, en estas líneas de **farewel,** de que el eminente economista se ha hecho digno y goza merecidamente de la consideración agradecida de todos los chilenos, y su nombre indisolublemente asociado al porvenir económico del país.

Al hacer estos recuerdos, justo es también asociar el nombre del señor Kemmerer al de su distinguido asesor en materias bancarias el señor H. M. Jefferson, colaborador del proyecto del Banco Central de Chile.

Deseamos al señor Kemmerer y a su distinguida esposa un feliz viaje de regreso a su patria.

G. S.

CAJA NACIONAL DE EMPLEADOS PUBLICOS Y PERIODISTAS

JUNTAS DE BENEFICENCIA

El personal de los servicios de **Beneficencia** ha quedado sometido a la ley que creó esta **institución**, según lo dispone el **artículo** 2.o del Decreto-Ley **respectivo.**

Se previene a los señores **Tesoreros** de Beneficencia que en **conformidad** a la ley deben **remitir** a la Caja, dentro de los **cinco** días siguientes a la **fecha** del pago de los sueldos, el **descuento** que corresponda, bajo **las** responsabilidades que **procedan** por esta omisión.

Confraternidad Universal

por JOAQUIN EDWARDS BELLO

Nos encontramos en Londres, en el Humanitys Club, unos cuantos socios reunidos al azar.

Hablamos de la confraternidad universal. Cada uno explica su punto de vista. Somos algunos hombres de buena voluntad y de diversos países. Nos hemos reunido para hablar de eso. Hay cinco españoles de distintas regiones, un irlandés, un francés, un ruso, un argentino, un colombiano, un venezolano y yo.

Cada uno expone su punto de vista para llegar a eso que llamamos la confraternidad y que ha de ser como un nirvana en la paz y la concordia general. ¿Para qué? Para trabajar en común, sin trabas. ¿Y para qué? Pues para prosperar en conjunto. ¿Y para qué? Para morir tranquilamente en la seguridad del deber cumplido por el bienestar de la sociedad.

—Yo—dice un español de Aragón — propondría la abolición de todas las aduanas, de todas las fronteras, de todas las vías estratégicas.

—Ese fué el programa de Wilson — le responde el francés.

—Sí — añade el ruso. —Esos son los catorce puntos del armisticio. Para mí la fraternidad universal consiste en la lucha contra el capitalismo y su reemplazo por el comunismo.

—Mi punto de vista —dice el argentino — se reduce por el momento a un plan de concordia ibero-americano; en tanto no esté unida Ibero-América, formando un vasto conjunto homogéneo, seremos pasto del capitalismo anglo-sajón, retardando de esta manera la confraternidad universal. Nuestra América con sus ochenta millones de habitantes, de origen indio y mediterráneo, forma un conglomerado por la raza, la lengua y la cultura, pero sus infinitas divisiones políticas y comerciales la relegan a un rol pasivo y anti-fraternal, por cuanto tiende a convertirse en campo de expansión de las naciones más fuertes.

Todos aplauden entusiastamente al argentino. El venezolano, el colombiano y yo adherimos a su ideal. Luego habla el irlandés: empieza diciendo que por su origen celta se encuentra espiritualmente más cerca de nosotros que de Inglaterra; añade que la muerte del jaguar británico le parece indispensable para el reinado de la concordia sobre la superficie de la tierra.

Una vez terminada la sesión salimos a la calle, donde seguimos la charla al azar, más familiarmente. Estamos en el West End de Londres y son las ocho de la noche. Pasan hombres y mujeres de toda clase, obreros o empleados, con esa laxitud del atardecer.

Un español, de Sevilla, dice:

—Aquí no hay gracia ni cosa que se le parezca. ¡Miren ustedes esas mujeres, esos moños, esos zapatos de gallegos! Para gracia, para andares, Sevilla.

—Es que usted no conoce Málaga, le dice otro. Para ponerse el mantón de crespón y las flores en el pelo, no hay como la malagueña.

—¡Para mujeres Madrid! —dice un madrileño. —No hay como la madrileña de los barrios bajos, la chula de la calle de Embajadores; ¡Para gracia la gente del bronce bailando chotis en la Bombi!

—¡Que se cree usted eso! —le dice burlonamente un gaditano.

Así continúa la discusión y de pronto el aragonés, que permanecía en silencio, dice:

—Pues la gracia de todas esas mujeres y el heroísmo de todos los toreros y el boato de todas las cortes, y todos los chotis de la bombilla y la alegría de los merenderos y los mantones y las flores del pelo están en Goya, el genio de la raza, natural de Aragón.

—¡Ca! —exclama otro. Castelar es el genio de la raza, y era de Cádiz.

El francés, exclama:

—El genio de la humanidad entera reside en Francia, porque supo reconocer la gracia y el talento de Grecia y Roma. Francia es la madre greco-latina. Las luminarias de París guían el mundo.

—España es más grande: la leona española tiene dieciocho cachorros sueltos,— responde uno de los españoles en tono de desafío. El esfuerzo español dió un mundo nuevo al género humano.

El ruso dice con vehemencia:

—Olvidan ustedes que no hay en el mundo moderno nación más interesante en medio de sus yerros y sus excesos que la Rusia actual. Sus genios literarios: Gorki, Tolstoy, Andreiew, Dostoiewsky, produjeron el mayor cataclismo de ideas conocido. De este cataclismo saldrá la humanidad futura. Rusia es la cuna del nuevo espíritu.

Así vamos discurriendo por el West End en el atardecer iluminado del corazón imperial inglés.

Nuestros compañeros del Humanitys Club van adelante; el venezolano y yo nos hemos quedado un poco atrás. El ruso tiene una barba espesa y enmarañada; el irlandés lleva la suya cuidadosamente rasurada; los andaluces, al mismo tiempo que discuten sobre sus respectivas regiones, mascan palillos de dientes, operación que el irlandés mira con cierta repugnancia. El francés silba la **Madelon** con la ironía del héroe de **Boule de Suif.**

—Será una ilusión más esto de la fraternidad humana — digo yo.

—Cuando no pueden ponerse de acuerdo ni los andaluces —dice el venezolano.

—Para mí no hay más que una raza — dice el colombiano, un genio ibero-americano. Así yo digo, nuestro Santos Chocano, nuestro Nervo, nuestro Darío, nuestro Sarmiento, nuestra Mistral.

Seguimos caminando por las sugestivas calles de Londres nocturno. Los diarios anuncian la cuestión de Mossul. De pronto el venezolano me pregunta:

—¿Ustedes consideran venezolano a Andrés Bello?

—¡Chileno! exclamo yo en un arranque enteramente espontáneo. Chile fué su patria adoptiva: su obra tiene la marca chilena.

—Era colombiano, de la gran Colombia, dice el colombiano.

—¡No señores! ¡Venezolano puro, como que nació en Caracas! grita el venezolano.

Después caminamos, caminamos. Entramos en un bar, bebemos un **Scotch** por la confraternidad humana. Es natural: no deben existir fronteras, ni aduanas, ni vías estratégicas. ¡Lo dijo Wilson! Y a pesar de que ni el Senado ni el pueblo norteamericano reconocen la firma del Presidente idealista, es seguro que ese medio cura y medio soldado de la **Salvation** tenía razón. ¡Pobre hombre! ¡Claro que tenía razón!

—¡Mozo, traiga otro whisky.

Bebemos en nombre de la confraternidad. Somos hombres de diversas estaturas, de diversos pigmentos y diversas vestimentas. El ruso es rubio quemado, grueso y de barbas enmarañadas; parece que nunca hubiera metido un peine en la cabellera recia; El irlandés tiene una cara blanca con vetas rojas por los carrillos, tiene un traje de lana, un chaleco verde y una corbata de mariposa; El argentino es esbelto, elegante, de pelo negro y cara blanca, peinado con bandolina; El colombiano es grueso, pequeño, con un pelo fuerte y liso de antóctono; es ceremonioso, pulcro, lleva chaqué negro con ribete y sombrero hongo. El venezolano es moreno, crespo, delgado, con agilidades felinas; lleva el pelo caído en la frente y usa un traje veraniego, color gris perla. El aragonés tiene un cuerpo cuadrado y una cabeza baja cuyos ojos miran como para embestir. Los andaluces se diferencian uno de otro profundamente: el gaditano es lento, sobrio y seguro; el malagueño mira de reojo; es violento y tiene arranques de matón. El sevillano es elegante, trascendido, sentimental, y lanza sus ocurrencias sútiles y penetrantes como dardos.

Todos juntos bebemos el wisky de Londres, pero en cada cabeza el alcohol produce una emoción diversa: el moreno, el rubio, el de la estepa, el de la montaña, el del llano, tienen su emoción personal. Y mientras a mí el whisky se me va a los pinitos de Playa Ancha, el sevillano tiene el vino triste y sueña en el amor imposible; el argentino con su guitarra pampera; el irlandés con su **sweet heart**; el francés con sus bulevares y no hay dos sueños de hombres que proclamen el mismo ideal, que sean ni remotamente parecidos...

J. E. B.

CIGARRILLOS
LA CUBANA
no tienen RIVAL
40 cts
fumadlos
CIA INGLESA DE TABACOS

LA INDUSTRIA SALITRERA Y SUS PROBLEMAS INMEDIATOS

Ha circulado recientemente en el público la noticia de que un grupo de personas que se interesan por las cuestiones salitreras, han insinuado al Gobierno la conveniencia de adoptar respecto a nuestra principal industria varias medidas que consideran de urgencia y necesidad.

Entre ellas se solicita que el Gobierno pronuncie la disolución de la Asociación de Productores de Salitre, y además, que haga una declaración oficial y explícita en el sentido de que el actual derecho de exportación de $ 3.38, de 18 peniques por quintal métrico, no será disminuido por motivo alguno.

Aunque no conocemos los detalles de las entrevistas, que según se dice, tuvieron los solicitantes con el Excmo. señor Alessandri y el ex-Ministro de Hacienda señor Magallanes, conocidas como son las opiniones que el Gobierno ha tenido respecto a nuestra industria salitrera, no es aventurado imaginar las razones que se deben haber dado para probar que las medidas propuestas no redundarían en beneficio nacional.

En todo caso, es de interés y conveniente que el público que no está interiorizado de estos problemas, conozca las razones que justifican el mantenimiento de la política seguida hasta hoy por el Gobierno.

Sabido es que los países extranjeros tratan a toda costa de estimular su producción de ázoe, a fin de independizarse del salitre de Chile, en cuanto a la adquisición de este elemento. Hace poco se ha publicado la noticia de que el Gobierno inglés ha concedido a los industriales señores Bluner Mond y Cía. un préstamo de 2 millones de libras esterlinas, es decir, ochenta millones de pesos, para ensanchar la fábrica de Billigham, que produce amoníaco sintético, principal competidor del salitre. En otros países también se deja ver a este respecto una política francamente proteccionista.

Pero a pesar de este decidido empeño y ayuda de los Gobiernos; a pesar aún de la idea, hoy muy generalizada en el mundo industrial, de que la demanda de abonos nitrogenados irá en aumento y que por consiguiente son aconsejables las inversiones en fábricas que los produzcan, los capitalistas se muestran algo rehacios para entrar en esta clase de negocios que no encuentran perfectamente seguros, por la posibilidad de que el Gobierno chileno, viendo amenazada por dura competencia su principal industria, se resuelva a disminuir el derecho de exportación del salitre.

Este derecho es de cinco chelines, o sea diez pesos chilenos, por quintal métrico, de modo que los industriales europeos tienen que contemplar la posibilidad de que, ante una amenaza seria, el Gobierno de Chile pueda hacer uso de esta arma poderosa y rebajar de un golpe hasta cinco chelines el precio del salitre.

Esta reducción significaría, para los productores de nitrógeno artificial, la obligación de rebajar también sus precios en una suma semejante, y puede darse por sentado que ningún fabricante de ázoe sintético podría hacerlo sin arruinarse. Es natural, pues, que los capitalistas se muestren rehacios para entrar en un negocio sujeto a semejante contingencia.

En consecuencia, la amenaza de una rebaja de los derechos de exportación por el Gobierno de Chile, es un freno poderoso que detiene el desarrollo de las fábricas de nitrógeno artificial.

¿Qué se ganaría entonces con hacer una declaración oficial y explícita como la que se pide, en el sentido de que el Gobierno no alterará el derecho de exportación actual? Absolutamente nada y en cambio se daría a los industriales competidores del salitre, la seguridad, que hoy no tienen sobre el porvenir de su industria. Les sería fácil entonces encontrar capitales y elementos para desarrollar sus fábricas con entera confianza, y dentro de poco nuestro abono se encontraría en más difícil situación que la actual en el mercado extranjero.

Por consiguiente, al contrario de lo que se ha insinuado al Gobierno, creemos que la política que debe seguirse—se tenga o no se tenga el propósito de disminuir el derecho de exportación—es declarar que el Gobierno se reserva la más absoluta libertad de acción en esta materia. Lo contrario sería hacer, ingenuamente, lo que nuestros rivales desean a toda costa: dar seguridades para el desarrollo y progreso de la industria competidora del salitre de Chile.

El segundo punto relacionado con la disolución de la Asociación de Productores de Salitre, lo trataremos en un segundo artículo.

Compro urgente casa en Alameda

Para familia rica y de buen gusto, entre Ejército y Carmen, Riquelme y Claras, valor hasta $ 1.000,000. Se necesita casa bien moderna y confortable y que pueda ocuparse inmediatamente.

Compro urgente casa cerca Palacio Moneda

Para una nueva institución que necesita tener sus oficinas a no más de dos o tres cuadras del Palacio Moneda.

COMPRO URGENTE 3 CASAS BIEN MODERNAS

Para clientes que necesitan instalarse inmediatamente, personas de fortuna, que pagan al contado, pero quieren casas centrales, confortables y modernas.

COMPRO CASA EN PARQUE FORESTAL

De valor hasta $ 600,000 para ocuparla el 15 de Marzo próximo, debiendo entregarse en perfectas condiciones, instalaciones, papeles, etc., a satisfacción del comprador.

ALEJANDRO GREENE CRUZAT
Abogado y Corredor de Comercio
SECCION PROPIEDADES URBANAS
OSCAR GREENE VALVERDE
Teatinos 86.—Casilla 3722

Casa Necesito
DE $ 300 A $ 800
PEDIDOS URGENTES. — ORDENES EXCLUSIVAS

Alquilo

$ 500.—DELICIAS N.o 2716.— Altos en perfecto estado; 5 dormitorios, hall, escritorio, salón, comedor, terraza, pieza de baño, dependencias, luz eléctrica y gas.

$ 650.—ALONSO OVALLE.— Magnífica situación. Espléndidos altos recién pintados y empapelados. Consta de: hall, salón, galería, escritorio, comedor, pieza de baño, 5 dormitorios, dependencias, luz eléctrica, y gas.

CARLOS OSSANDO B.
168 — BANDERA — 168

ORDENES NUEVAS Y EXCLUSIVAS.

NUEVO FUNDO EN CURACAVI

3,800 hectáreas planas, lomajes y cerros, pudiendo regarse una buena extensión, suelos todos trigueros, muy pastosos, con montes inagotables para leña y carbón. Precio: $ 210,000.

GRAN HACIENDA EN RANCAGUA

20,000 cuadras, 700 regadas, extensos campos para crianzas, de veranadas o invernadas, montes y maderas inagotables. Precio de gran ocasión: sólo $ 1.600,000, fácil pago.

VALIOSO FUNDO EN ROSARIO

350 cuadras regadas, los suelos más ricos de la zona, espléndidas casas y edificios. Precio: $ 1.200,000.

2 nuevas Chacras en Santiago

en Pirque y San Bernardo de 80 y 60 cuadras regadas, buenas casas y edificios, vendo baratísimas y con muy fáciles pagos.

ALEJANDRO GREENE CRUZAT
Abogado y Corredor de Comercio
SECCION FUNDOS
OSCAR GREENE VALVERDE
Teatinos 86.—Casilla 3722

Panimávida
Cuidado con las falsificaciones

MUEBLES

Gran variedad y surtido en todo estilo colonial moderno: Comedores, Dormitorios, Salones, Escritorios y gran variedad en sillas desde 100 pesos docena.

GRANDES FACILIDADES DE PAGO.— ENTREGA INMEDIATA

FABRICA NACIONAL DE MUEBLES
SERRANO 398, ESQUINA CONDOR, TELEFONO 95, MATADERO. CASILLA 631
CARLOS ORTUZAR OVALLE

Panadería y Pastelería

en Valparaíso, barrio del puerto, se vende para entregarla el 1.o de Enero 1926, con 60 quintales amasijo en la actualidad y con capacidad para mucho más, tiene 3 hornos y la dulcería está completamente independiente de la panadería.

Hace de caja todos los días de $ 3,800 a $ 4,000 al contado sin ningún fiado, tiene solamente cuatro caballos y un auto con repartos propios de la casa y sin ningún carretón.

Se vende por ausentarse su dueño a Europa.

NO ADMITO CORREDORES NI PAGO COMISIÒN.

FELICIANO PALENCIA. — Puerto Valparaiso

MEDIAS DE HILO con flecha calada, colores surtidos, antes $ 8.80, hoy.. .. .. $ 5.00
MEDIAS DE HILO toda calada, antes $ 8.20, hoy.. .. .. $ 6.50
MEDIAS DE HILO alemán, con flecha calada, antes $ 5.90, hoy.. .. .. $ 5.00
MEDIAS DE HILO ALEMAN con flecha calada, antes $ 7.50, hoy.. .. .. $ 6.90
MEDIAS DE HILO en 26 colores, rebajadas a.. .. .. $ 6.90
MEDIAS DE VELO DE HILO, gran surtido de colores, antes, $ 6.90, hoy.. .. .. .. $ 6.50
MEDIAS DE VELO DE HILO [illegible], antes $ 7.30, hoy.. .. .. $ 6.90

MEDIAS DE MEDIO VELO
Precio de
RECLAME
$ 4.00

LE CONVIENE FIJARSE EN ESTOS PRECIOS Y TENER SIEMPRE PRESENTE QUE
LA REINA DE LAS MEDIAS
AHUMADA 360
ES UNA CASA ESPECIALISTA
¡VISITELA!

GUANTES PARA SEÑORA
"KAYSER"
Hilo. . . . . $ 12.50
Imitación gamusa $ 9.50
Seda. . . . . . $ 28.00

MEDIAS DE SEDA natural, 15 colores, Antes 13.50, hoy.. .. .. $ 11.00
MEDIAS DE SEDA ENTERA, gran surtido de colores. Antes, $ 18.00, hoy.. .. .. .. $ 16.00
MEDIAS DE SEDA NATURAL, francesa con flecha calada. Antes $ 38.00, hoy.. .. .. $ 30.00
MEDIAS DE SEDA "Holeproof". Precio excepcional por pocos días.. .. .. $ 20.00

USE EL RIQUISIMO JABON "La Reina", pan.. .. $ 1.80
GUANTES DE CUERO para caballeros, par.. .. .. $ 10.00
MAQUINITAS "Gillette", c|u.. .. .. $ 5.00

CALCETINES Maco legítimos.. .. .. $ 4.80
CALCETINES de algodón mercerizado, negros, con flecha bordada, de color.. .. .. $ 3.90
CALCETINES DE HILO alemán, colores surtidos. Antes $ 6 par, hoy.. .. .. .. $ 4.20
CALCETINES DE HILO con flecha o listados, fantasía.. .. .. $ 8.50
CALCETINES DE SEDA vegetal, calidad superior, colores surtidos.. .. .. .. $ 5.90
CALCETINES DE SEDA natural, Antes $ 6.80, hoy.. .. .. $ 5.50

EL SEÑOR EMILIANO FIGUEROA LARRAIN ACEPTO AYER LA CANDIDATURA PRESIDENCIAL QUE LE OFRECIERON TODOS LOS PARTIDOS POLITICOS

EL MINISTRO DE GUERRA CORONEL Sr. IBAÑEZ, MANIFIESTA A LOS PRESIDENTES DE PARTIDOS QUE RETIRA SU CANDIDATURA.—NUMEROSAS ADHESIONES DE SANTIAGO Y DE PROVINCIAS RECIBE AYER EL Sr. FIGUEROA.— EL CONSEJO NAVAL DECIDE MANIFESTAR SU COMPLACENCIA POR EL ACUERDO DE LOS PARTIDOS.— HOY SE CONTINUARA LA CONVERSACION INICIADA AYER ENTRE EL CORONEL Sr. IBAÑEZ Y EL Sr. FIGUEROA LARRAIN

Agradecemos a La Nación su gentileza y con el firme propósito de no ser en momento alguno acreedor — [illegible]. — Santiago Octubre 5 de 1925

Ayer, los presidentes de partidos comunicaron oficialmente el acuerdo que habían tomado, al señor Figueroa Larraín quien manifestó que aceptaba la candidatura presidencial que se le ofrecía.

El señor Figueroa recibió numerosas adhesiones y durante el día de ayer fué visitado por miembros del Cuerpo Diplomático y altas personalidades de nuestro mundo político, social y administrativo.

LOS PRESIDENTES DE LOS PARTIDOS COMUNICAN AL CORONEL IBAÑEZ EL ACUERDO DE ANTENOCHE

Minutos antes de las 12 del día, los presidentes de los diversos partidos llegaron al Ministerio de la Guerra, a fin de poner en conocimiento del coronel Ibáñez el acuerdo por el cual se designa candidato único a la Presidencia de la República al señor Emiliano Figueroa.

Después de ser recibidos por el Ministro de la Guerra, el presidente del Partido Demócrata, señor Fajardo, hizo entrega al señor Ibáñez del acta de la sesión celebrada la noche del Domingo por los presidentes de los partidos. contenido del acta, expresó a los contenido del acta, expresó a los presidentes de los partidos su regocijo por haberse logrado cristalizar el deseo y el objetivo que él mismo había venido persiguiendo desde varios meses atrás.

EL CORONEL IBAÑEZ RETIRA SU CANDIDATURA A LA PRESIDENCIA

Ante este acuerdo de los presidentes de partido, el coronel Ibáñez expresó también que, conforme a su promesa, retiraba inmediatamente su candidatura, y que tan pronto como le fuera posible haría público sus agradecimientos a las personas que se adhirieron a ella.

EL MINISTRO DE GUERRA EN LA PRESIDENCIA

Poco después de mediodía, el Ministro de la Guerra fué llamado a Consejo de Gabinete, circunstancia que aprovechó el señor Ibáñez para llevar a la Presidencia el acta que le había sido entregada.

OFICIALMENTE SE OFRECE LA CANDIDATURA A LA PRESIDENCIA A DON EMILIANO FIGUEROA

Más o menos a mediodía, los presidentes de partido, señores Abraham Gatica, Pedro Fajardo, Pedro Opazo Letelier, Arturo Lyon P., Juan Esteban Montero y Enrique Gatica, en representación de los partidos Liberal, Demócrata, Liberal Democrático Unionista, Nacional, Conservador, Radical y Liberal Democrático Aliancista, se acercaron a don Emiliano Figueroa para poner oficialmente en su conocimiento su designación para candidato único a la Presidencia de la República.

El señor Figueroa se encontraba en su oficina, desde las nueve de la mañana, cumpliendo con uno de los deberes que la Ley Electoral impone al Conservador de Bienes Raíces y en compañía del tesorero fiscal, señor Alcérreca y otros funcionarios, hacía la designación de vocales de mesas receptoras de los sufragios para la elección Presidencial.

Después de haberle reiterado el acuerdo de los presidentes de partido, el señor Figueroa manifestó que agradecía el alto honor que se le designaba; que no se le ocultaba lo difícil y escabroso de la situación; pero que para salir airoso de ella, contaba con la patriótica colaboración de todos los partidos políticos, especialmente de la democracia nacional.

—Creo también, agregó, que mi candidatura satisface ampliamente al Ejército y a la Armada.

EL SEÑOR EMILIANO FIGUEROA SE ENTREVISTA CON EL CORONEL IBAÑEZ

Minutos después de las tres de la tarde de ayer, el candidato a la Presidencia de la República, señor Figueroa, celebró una larga y cordial entrevista con el Ministro de Guerra, coronel Ibáñez.

Según nos lo manifestó el señor Figueroa, en esta entrevista se trató de la situación política, problema que fué considerado larga y detenidamente.

Hoy el señor Figueroa volverá al Ministerio a fin de seguir tratando sobre esta cuestión.

EL SEÑOR ALESSANDRI VISITA AL SEÑOR FIGUEROA

En la tarde de ayer el señor Alessandri hizo una visita al señor Figueroa L., con quien departió amigablemente durante largos minutos.

UNA CARTA DEL SEÑOR ALESSANDRI AL SEÑOR FIGUEROA

Publicamos a continuación la carta que el señor Alessandri dirigió ayer al señor Figueroa y que este caballero contestará hoy:

"Santiago, 5 de Octubre de 1925. —Señor don Emiliano Figueroa.— Presente.—Mi distinguido amigo:

Quiero que mi palabra sea una de las primeras que llegue hasta usted para felicitarlo ardiente y calurosamente por su honrosa designación como candidato único a la Presidencia de la República. Y a mis felicitaciones le agrego mis agradecimientos como chileno por haber aceptado un sacrificio tan grande en momentos tan difíciles para el país.

Aprecio lo grande de su sacrificio, porque conozco la sinceridad de su modestia, y comprendo todo el esfuerzo que usted habrá hecho para vencerla.

Su proclamación, que representa de hecho su elección, importa la vuelta definitiva a la normalidad institucional de la República y el mantenimiento de la Carta Fundamental recientemente dictada, que contiene los principios sustentados por usted durante todo su vida y puestos en mayor evidencia en el último tiempo por manifestaciones públicas de usted.

Comprenderá cuán profundamente sincero soy al exteriorizarle mi íntima satisfacción por un acontecimiento que representa la realización de todo mi programa de Roma: la restauración civil del Gobierno de la República sobre la base de una organización que responda a las exigencias y necesidades de la hora presente y que corrija los errores y defectos aconsejados por una larga y penosa experiencia.

El destino señala los rumbos a cada hombre. Le correspondió a usted actuar como Vice-Presidente de la República el año 1910, en una situación anormal y difícil para el país. Salió de aquel alto puesto rodeado de prestigio y acompañado por la consideración y aprecio de todos sus conciudadanos. Fué aquello un homenaje consagrado a su patriotismo y a la discreción y tino con que supo desempeñarse en el Gobierno.

Este es un augurio y una garantía que da la seguridad de su éxito para bien de la República, en los difíciles momentos en que nos ha correspondido actuar.

Su feliz designación como candidato único a la Presidencia en la hora presente, y la forma como se ha producido, me hacen olvidar todos los sacrificios y las zozobras pasadas.

Me es especialmente grato darme el placer de ofrecerle toda mi cooperación y mi sincera adhesión con el mayor de mis títulos, cual es el de ser ciudadano modesto de una República democrática y libre.

Reiterándole mis felicitaciones, mis agradecimientos y la expresión sincera de mi afecto, quedo siempre de usted como atto. S. S. y amigo. —Arturo Alessandri".

EL CONSEJO NAVAL ACUERDA MANIFESTAR SU COMPLACENCIA POR LA DESIGNACION DEL Sr. FIGUEROA

A las diez y media de la tarde de ayer el Consejo Naval dió principio a una reunión que duró hasta minutos después de las seis de la tarde.

En esta sesión, el Consejo, después de tratar diversos asuntos relacionados con la Armada y de haber aprobado en definitiva el nuevo proyecto de reforma de la Ley de Retiro que será presentado en breve a la consideración del Gobierno, pasó a ocuparse de la situación política del país.

Luego de haber comentado esta situación, el Consejo tomó el acuerdo de dirigir al Ministro de Marina, la siguiente comunicación:

"El Consejo Naval se felicita del acuerdo de los partidos políticos, que traduce el anhelo de las instituciones armadas y ruega a U. S. expresar su complacencia al eminente ciudadano don Emiliano Figueroa, por la acertada designación de su persona para la Presidencia de la República. — (Fdo.): Schroder, Director General de la Armada."

UNA CARTA DEL MINISTRO DE MARINA

Trascrito ese acuerdo al Ministerio de Marina, el Ministro, señor Bahamonde, dirigió la siguiente comunicación al señor Figueroa:

"Se ha recibido en este Ministerio el siguiente cablegrama de la Dirección General de la Armada:

"Señor Ministro de Marina, Santiago:

El Consejo Naval se felicita del acuerdo de los partidos políticos que traduce el anhelo de las Instituciones Armadas, y ruega a US. expresar su complacencia al eminente ciudadano don Emiliano Figueroa por la acertada designación de su persona para la Presidencia de la República.—Schroders, Director General de la Armada."

Lo que tengo el honor de transcribir a Ud. para su conocimiento, manifestándole que este Ministerio se adhiere gustoso a lo expresado en el acuerdo transcrito. — Saluda a Ud. — (Fdo.): B. Bahamonde M. Ministro de Marina."

LA SECRETARIA POLITICA

Se nos informó ayer que la secretaría política de la candidatura del señor Figueroa Larraín, la tendrá a cargo el Partido Liberal Democrático.

ADHESIONES A LA CANDIDATURA DEL Sr. FIGUEROA

De Arica: Señor Emiliano Figueroa

Profundamente grata es la noticia que en estos momentos me llega de su designación unánime como candidato único a la Presidencia de la República. Me uno con entusiasmo a los que ven en usted una garantía de paz, concordia y justicia y le envío desde acá junto con mi adhesión incondicional los votos fervientes porque el más completo éxito corone sus tareas. Lo abraza afectuosamente su viejo amigo.

Agustín Edwards

Mi distinguido amigo:

Permítame abrazarlo efusivamente en mi hondo placer de chileno, y en mi orgullo de amigo.

Se abre una nueva era de paz social, de orden público, de pureza en la administración y de dignidad en el Gobierno.

Lo abraza su viejo amigo.

Antonio Huneeus

Lo acompaña con los más sinceros y fervientes votos por el mejor éxito en la gran empresa que la Providencia ha puesto en sus manos para la salvación de Chile.

Su affmo. amigo

Carlos Aldunate Solar.

Santiago, 5 de Octubre de 1925.

Señor don

Emiliano Figueroa

Presente.

Mi respetado señor y amigo:

La designación de candidato único a la Presidencia de la República que las más altas autoridades de los partidos políticos han hecho en la persona de usted, no puede sino ser motivo de congratulación para quienes con afán patriótico y posponiendo intereses personales y de círculos, anhelan para la patria un imperio de paz y de justicia con el restablecimiento de la civilidad.

Su persona, alejada de las agitaciones y turbulencias que han sacudido la vida pública del país en los últimos tiempos, es prenda segura de tranquilidad y armonía; porque en torno de sus condiciones de prudencia y patriotismo han de agruparse los hombres y las corrientes de opinión que sienten la imperiosa necesidad de un ambiente de reposo para la obra abnegada de reconstrucción general.

Desde el alejamiento que, voluntariamente y en homenaje a los principios de patriotismo que han sido orientación inflexible de mi vida, me he impuesto, hago votos porque su Gobierno sea fecundo en beneficios para el país; porque sea intensa la colaboración que todos los hombres probos y de buena voluntad están llamados a prestarle; y porque, en el período de porvenir que la Nación confía a su abnegación y carácter, se solidifiquen y engrandezcan las conquistas constitucionales alcanzadas al precio de tantos sacrificios, y que el país habrá de agradecer principalmente al espíritu luchador y visionario del Presidente Alessandri.

Mientras me es dado presentarle personalmente mis respetos, quiera recibir mis sinceras felicitaciones y considerarme, como siempre, su amigo y S. affmo.

Firmado.—**Armando Jaramillo V.**

RIO DE JANEIRO 5. — Emiliano Figueroa. — La unión de todo el país alrededor de tu nombre y tu aceptación de tan enorme sacrificio son la prueba de que en Chile está más vivo que nunca el patriotismo, y de que podemos confiar en el porvenir. — **Alfredo Irarrázaval.**

VALPARAISO 5. — Emiliano Figueroa. — Aunque acertada designación de su persona para el mando supremo signifique para usted un gran sacrificio, le enaltece el haberlo aceptado y por ello reciba mis más calurosas felicitaciones. — **Pascual Baburizza.**

SAN IGNACIO 5. — Emiliano Figueroa.—Felicitaciones muy sinceras. Será usted un gran Presidente. — **Obispo Buker.**

VALPARAISO 5.— Emiliano Figueroa. —Acepte abrazo, profunda adhesión y afecto viejo amigo.— **Guillermo Rivera.**

CONCEPCION 5. — Emiliano Figueroa. — Felicítolo cordialmente. Su nombre es garantía de orden y progreso para la República. Atentos saludos. — **Aurelio Lamas.**

VALPARAISO 5.— Emiliano Figueroa. — A sus órdenes y reciba mis más afectuosos saludos y felicitaciones. — **Angel Guarello.**

VIÑA DEL MAR 5. — Felicitamos al querido amigo, al gran patriota y unimos en estrecho abrazo a usted y a los suyos. — **Carlos Squblotte.**

Entre otras adhesiones, el señor Figueroa Larraín recibió la del Sub-secretario del Ministerio del Interior, Sr. Edecio Torreblanca y Srs. Víctor Vidaurre, Lucas Sierra, Almirante Aguirre y Carlos F. Plummer.

En el Partido Liberal Unido

HOY SESIONARA EL COMITE EJECUTIVO

Por orden del señor Presidente del Partido, señor don Eduardo Opazo L., cítase al Comité Ejecutivo del Partido Liberal Unido, a una reunión que se efectuará hoy, 6 del presente a las cuatro de la tarde en el Club Liberal, Catedral 1291.

Se encarece la asistencia por haber asuntos importantes que tratar.

PARTIDO DEMOCRATA

CENTRO DONATO MILLAN — Cita a junta general para hoy a las ocho y media de la noche.

CLUB SOCIAL GUERRILLEROS DE LA DEMOCRACIA. — Se ha citado para hoy a las nueve de la noche.

CENTRO GUERRILLEROS MANUEL RODRIGUEZ. —Cita a junta general de socios para hoy a las 8 y media de la noche en Bandera 839.

Directorio General del Partido Liberal Doctrinario

Mañana Miércoles a las seis de la tarde se reunirá el Directorio General del Partido Liberal, con el objeto de oír la cuenta que la Mesa Directiva va a rendir de su actuación ante el problema presidencial.

Junta Directiva Liberal Democrática Unionista

A las 6 y media de la tarde de hoy se reunirá en sesión ordinaria, la Junta Directiva del Partido Liberal Democrático Unionista, en el Club Presidente Balmaceda.

En esta sesión se dará cuenta de la proclamación del candidato único a la Presidencia de la República, don Emiliano Figueroa Larraín.

LA CANDIDATURA DEL CORONEL SEÑOR IBAÑEZ

SERA PROCLAMADA HOY EN LA ALAMEDA

Hoy, a las 6 P. M., al pié del monumento de San Martín, se proclamará la candidatura Presidencial del ciudadano don Carlos Ibáñez del Campo, por los partidos Radical [illegible] y Laborista, Liga Patriótica Militar y Centro Político y Social "Arturo Alessandri Palma", Participarán, además, en esta proclamación numerosos adherentes que forman en diversos organismos sociales e industriales independientes que sólo anhelan la felicidad de la patria.

Harán uso de la palabra conocidos oradores.

EL COMITE ORGANIZADOR DE LA CONVENCION DE LOS ASALARIADOS COMUNICO AYER OFICIALMENTE AL DOCTOR SALAS SU PROCLAMACION COMO CANDIDATO PRESIDENCIAL

El Sr. SALAS MANIFESTO QUE CONTESTARIA EL MIERCOLES O EL JUEVES PROXIMO.— OBREROS Y EMPLEADOS DE TODO EL PAIS MANIFIESTAN SU ADHESION A ESA CANDIDATURA.— LAS ASAMBLEAS DE VALPARAISO, IQUIQUE, CONCEPCION Y OTRAS CIUDADES SE PRONUNCIAN EN IGUAL SENTIDO. —QUEDA ORGANIZADO EL COMITE EJECUTIVO DE LOS TRABAJOS ELECTORALES

INFORMACION OFICIAL DEL COMITE EJECUTIVO

La Convención Nacional de los Asalariados celebrada el Domingo, en la cual se proclamó por unanimidad, candidato a la Presidencia de la República al doctor don José Santos Salas, actual Ministro de Previsión Social, ha encontrado en todo el país, un hondo y simpático eco.

El Comité Organizador, después de comunicar oficialmente la proclamación del candidato, ha estado recibiendo comunicaciones de un extremo a otro del país, por las cuales le manifiestan que no sólo están de acuerdo con la elección, sino que desarrollarán la actividad que sea necesaria para hacerlo triunfar.

Y no sólo en los círculos obreros y empleados ha encontrado simpatías y aceptación la candidatura del doctor Salas, sino también en la opinión general del país, muy especialmente entre la juventud de los diferentes partidos avanzados, la que en distintas formas ha hecho llegar hasta el Comité, su adhesión incondicional al candidato proclamado por los asalariados.

DE PROVINCIAS

Las noticias llegadas de provincias, son por demás halagadoras.

En Iquique, los obreros, empleados y elementos de todos los campos y actividades, celebraron el Sábado una gran asamblea en uno de los principales teatros de la ciudad, en la cual se proclamó por unanimidad a doctor don José Santos Salas, como candidato a la Presidencia de la República. En esta misma asamblea quedó organizado el Comité que tendrá a cargo los trabajos electorales en toda la provincia.

Según las informaciones enviadas al Comité, los trabajadores y empleados de toda la región salitrera, se han unido férreamente para hacer triunfar la candidatura Salas, contra cualquier otra que se presente.

En Valparaíso, los obreros y empleados de toda la provincia, celebraron el Domingo 4, simultáneamente con la de Santiago, una grandiosa asamblea en la cual también, fué proclamado como el candidato de los asalariados a la presidencia, al doctor Salas.

Igual cosa sucedió en Concepción, ciudad donde se celebró una gran Convención a la que asistieron representantes de toda la región austral y de la región carbonífera.

En esta Convención regional, después de aprobarse el programa que deberá defender el candidato, se procedió a proclamar el candidato, resultando elegido, por unanimidad, el doctor don José Santos Salas.

Como en Tarapacá, en Valparaíso y Concepción, quedaron organizados los comités encargados de dirigir los trabajos de esta candidatura.

Del resto del país, el Comité Organizador ha estado recibiendo valiosas y entusiastas adhesiones, lo que está demostrando que la candidatura presidencial de los asalariados ha encontrado vivas simpatías en toda la República y que ella se impondrá fácilmente sobre cualquiera otra.

SE ORGANIZA EL COMITE EJECUTIVO DE LOS TRABAJADORES

Conforme a un acuerdo de la Convención del Domingo, el Comité Ejecutivo de los trabajos electorales quedó organizado en la siguiente forma:

Ferroviarios: Angel Mella, Juan Rojas Marín y Ambrosio Torres.

Arrendatarios: Ernesto González, Pablo López y Ricardo Célis.

Tranviarios: Luis Ayala, Segundo Muñoz y Bartolo Osses.

Empleados: Gregorio Guerra, Alfredo Montecinos y Osvaldo Marín.

Gráficos: Elías Lafertte, Florencio Rosas y Sabino Díaz.

Mutualistas: Edmundo Alvarez, Juan B. Hernández y Carlos A. Martínez.

De provincias: Ramón Sepúlveda Leal, Fco. Alcaino y Manuel Leiva.

Federados: Jaime Fortuno, Pedro González, Luis V. Cruz y F. Villalón.

Además quedaron incluídos en este Comité, las personas que pertenecían al Comité que organizó la Convención.

El Domingo en la tarde, estas personas celebraron su primera reunión y procedieron a elegir la siguiente Mesa Directiva:

Presidente, Carlos Alberto Martínez; Vice-Presidente, Carlos Contreras Labarca; Secretario de actas, R. Arauco,, de correspondencia, Jaime Fortuno, y de prensa, Alfredo Montecinos; Tesorero, F. Villalón.

Constituído el Comité, sus miembros tomaron importantes acuerdos tendientes al mejor éxito de la campaña.

EL COMITE SE ENTREVISTA CON EL DOCTOR SALAS

Una Comisión del Comité, presidida por el Presidente de la Convención, señor Ramón Sepúlveda Leal, se entrevistó ayer con el doctor Salas, para poner en su conocimiento que había sido proclamado candidato a la Presidencia de la República, por los asalariados de Chile.

Esta comisión cumplía su cometido a las cuatro de la tarde, hora en que se pudo encontrar al señor Salas un poco desligado de las preocupaciones que le ha impuesto las incidencias habidas en los últimos días.

El Presidente de la Convención, le hizo saber al doctor Salas, que los convencionales, por aclamación, y en medio de un delirante entusiasmo, lo habían elegido su candidato, fijándose en la brillante labor de bien social desarrollada por él desde su llegada al Gobierno. Y no sólo los obreros y empleados reunidos en Santiago han tomado este acuerdo, le dijo, sino que de todo el país, el Comité Ejecutivo, ha recibido informaciones en el mismo sentido. Por lo tanto, usted es actualmente, el candidato de todas las fuerzas vivas de la Nación; de los elementos que producen, que en la pampa, el campo y la mina, labra la riqueza nacional.

Estos elementos, que representan la mayoría del electorado nacional, han declarado terminantemente que, cualquiera que sean las contingencias de la lucha ni los obstáculos que haya que vencer, no retrocederán un milímetro en la ruta que se han trazado. Ante el estado caótico que vive el país, debido a la profunda corrupción y desorientación política, los asalariados, que representan la inmensa mayoría de los habitantes, están firmemente dispuestos a hacer triunfar el candidato que han elegido.

El señor Salas contestó las palabras del Presidente de la Convención, diciendo que recibía profundamente emocionado la demostración de aprecio y simpatía de que lo hacían objeto los trabajadores y empleados, al haberse fijado en su persona para llevarlo como candidato a la Primera Magistratura.

Ustedes comprenderán, dijo, que no puedo contestar inmediatamente aceptando o rechazando el honroso ofrecimiento que ustedes me hacen. Por esto les ruego me dén el tiempo necesario para poder dar una contestación definitiva.

Después de conversar brevemente con la comisión, ésta se retiraba para volver el Miércoles o Jueves, fecha en que el señor Salas dará su respuesta sobre el particular.

EL COMITE SE REUN

Una vez terminada la entrevista con el doctor Salas, el Comité ... extraordinariamente para tomar acuerdos relacionados con la ...

Al delegado de los obreros Isaías Iriarte, se le dieron ... instrucciones precisas y ... bre la labor que debe ... el vecino puerto.

ADHESIONES DE PROVI

El Comité Ejecutivo ha ... cibiendo adhesiones de todo ... la República.

Ayer se recibieron ... Rancagua, Sewell, Temuco, ... lera, Osorno, Puerto Montt, ... Unión, Río Bueno, ... etc., etc.

Estos telegramas, enviados ... ganismos obreros y empleados ... que sólo esperan el nombre ... dato, para iniciar los traba... vos.

LA UNION DE EMPLEADOS NO ADHIRIO A LA CON

Se nos pide la publicación ... guiente carta:

"Señor Director de "La Nación" ...

Me permito molestar ... ra pedirle tenga a bien publicar las siguientes líneas, con el fin ... la información aparecida hoy ... rio que usted dirige relacionada ... proclamación por la Convención ... lariados de la candidatura ... de la República del señor ... Salas.

Entre las diferentes ... la de la Unión de Empleados ... y aparecen ofreciendo el ... toral de la Sección Santiago ... Arturo Montecinos y Gregorio ...

Sobre este particular, ... temente, que la Sección ... Unión de los Empleados de ... ofrecido, ni puede ofrecer, ... directamente, ninguna ... curso electoral al candidato ... a ningún otro que se ... o pueda proclamarse, por ... partido político, y, además ... tos, ratificados por dos ... les, prohiben toda actividad ... tro de nuestra institución.

Creo que se ha incurrido ... table error al informar ... Montecinos y Guerra ... concurso, pues, estos ... nuestras informaciones, ... su propio nombre y en ... se abrogaron mandatos ... haberles conferido.

Nuestra organización ... elementos de todos los ... y credos religiosos, ... de sólida cooperación, ... lerancia, que trabaja con ... luntad por obtener que ... nuestra sociedad un ... justicia, verdad y ... ral.

Le ruego, señor Director, ... escusas, y aprovecho la ... saludarlo atentamente.—L. ... sio, representante legal.

Por su parte, el señor Guerra, nos dice:

"En la prensa de ayer, ... que se hace de la Convención ... riados, aparezco hablando ... la Uech, cuando en verdad ... ba en mi carácter personal ...

La mesa que presidió la Convención.

El doctor Salas saluda a algunos con...

Aspecto que presentaba el Teatro.

CONVENCION DE LA JUVENTUD SE CELEBRARA EL PROXIMO DOMINGO

Con todo entusiasmo continúan los trabajos preparatorios de esta gran convención de la juventud que se celebrará el Domingo.

A esta importante concentración concurrirán delegados de todas las provincias en las cuales ya se han organizado los comitées locales compuestos de intelectuales, empleados y obreros.

Por las comunicaciones recibidas de provincia y por las actividades desarrolladas por el comité central organizador se puede anticipar que este acto asumirá inmensas proporciones y tendrá grandes resonancias en estos momentos de incertidumbre porque atraviesa la República.

Las adhesiones de todos los elementos jóvenes sin distinción de color político ni clase social, siguen recibiéndose en la secretaría general, de 10 a 12 y 2 a 8 en la Galería de San Carlos 9, y en las secretarías comunales a la misma hora.

PARTIDO CONSERVADOR

ASAMBLEA DE PROPAGANDA CONSERVADORA. — Se cita a la Asamblea de Propaganda Conservadora a sesión extraordinaria para hoy a las 9.30 P. M. en Santo Domingo 1228.

Se recomienda la asistencia por

Esta noche ... el Directorio ... Demócrata

Hoy a las 9 ... reunirá en sesión ... Directorio General ...

En esta sesión se ... a que dará la mesa ... obre las reuniones ... tes de partidos que ... resultado la elección ... dato presidencial ... que se dará cuenta ... incidencias políticas y ... tares.

Concurrirán algunos ... políticos.

DESPUES DE 3 MESES DE INTENSA LABOR, HOY SE ALEJA MR. KEMMERER

LO QUE HA HECHO EN CHILE LA MISION DE EXPERTOS

Hoy parte de regreso a Estados Unidos de América el profesor de la Universidad de Princeton, doctor Edwin Walter Kemmerer, que desde hace tres meses se encontraba al servicio de nuestro país a fin de estudiar e informar sobre un plan de reformas del régimente económico del Estado.

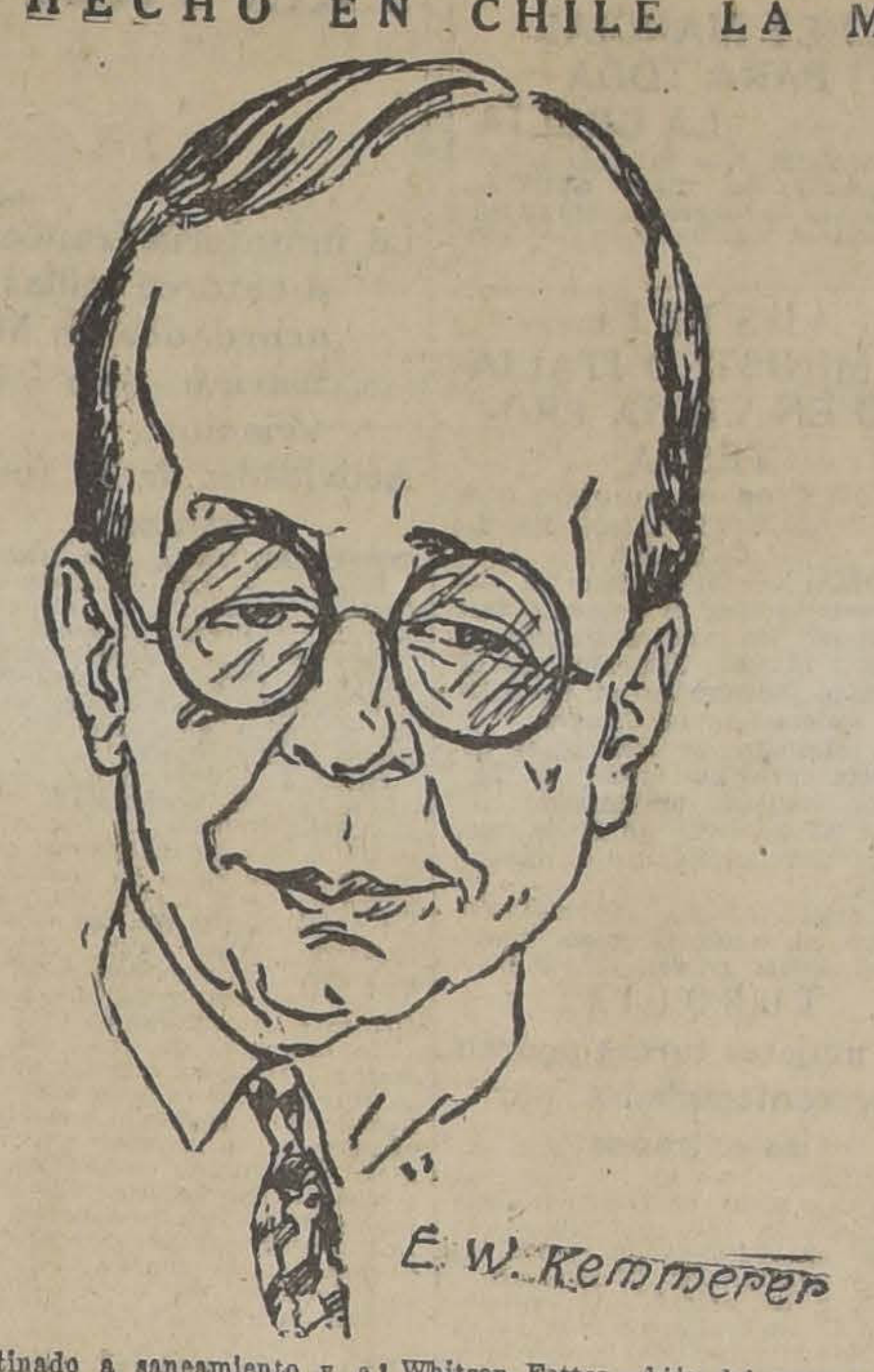

ANTECEDENTES HISTORICOS

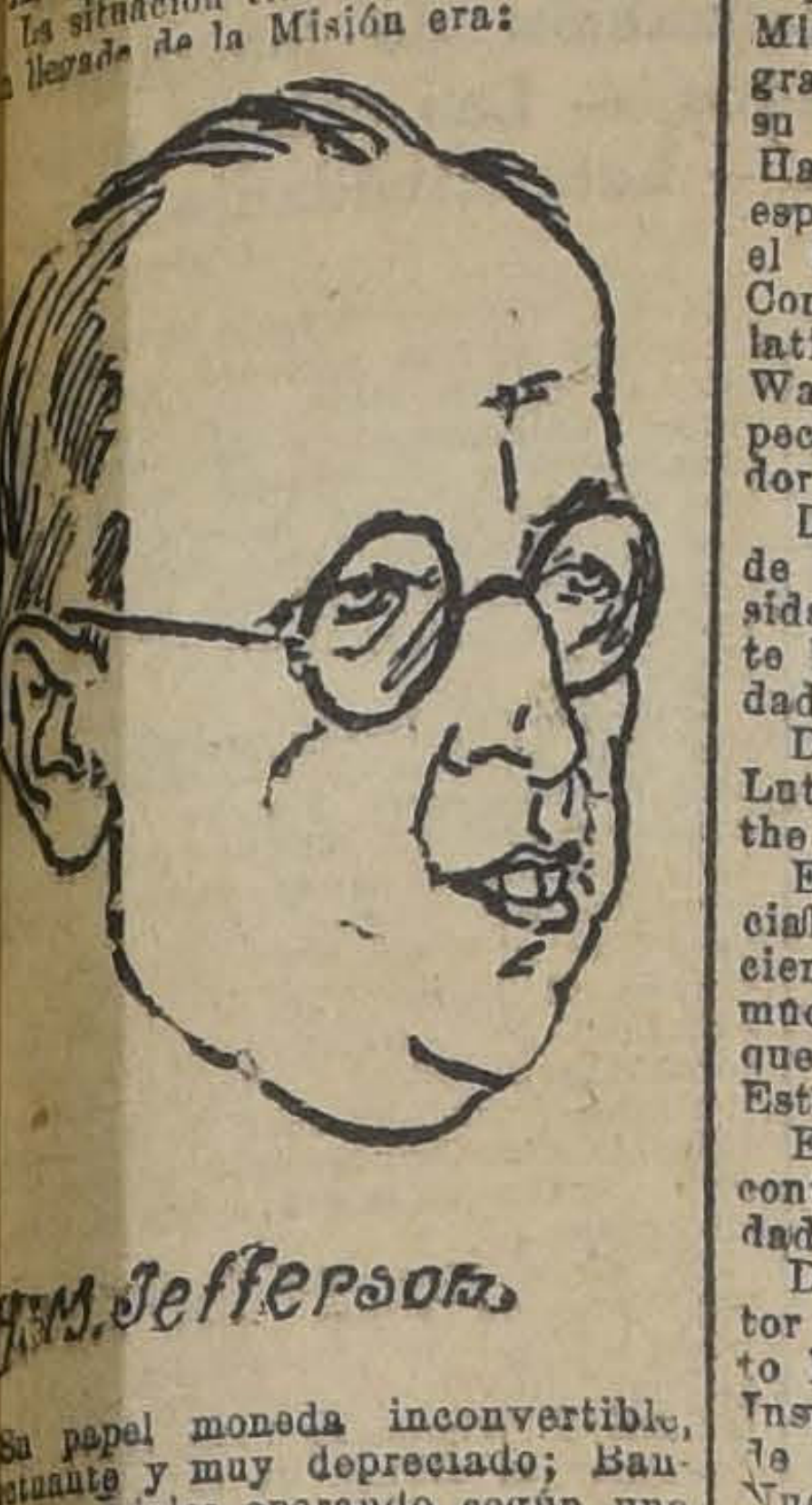

La situación financiera de Chile a la llegada de la Misión era:

Su papel moneda inconvertible, fluctuante y muy depreciado; Bancos comerciales operando según una ley anticuada e incompleta. Carecían éstos de toda reglamentación; faltaba, también, una institución bancaria central que serviera de eje al sistema bancario y, por consiguiente, no existían facilidades de redescuento para los Bancos comerciales.

Las leyes de impuestos estaban mal confeccionadas. Existía un sistema complicado lleno de disposiciones engorrosas y que no llenaban las necesidades del momento. En general las contribuciones fiscales carecían de todo control efectivo.

Existía la falta de responsabilidad del Presidente de la República en el manejo del presupuesto de Entradas y Gastos, agravada esta situación por los frecuentes conflictos que se suscitaban entre éste y el Congreso. La Ley de Gastos era generalmente despachada al finalizar el ejercicio financiero de cada año.

La Contabilidad Fiscal era insuficiente y su desorganización hacía imperiosa la necesidad de reformarla con el objeto de servir a las necesidades del Gobierno, y así evitar el maremagnum que se notaba en cada exposición de la Hacienda Pública.

Nuestro sistema aduanero carecía de la flexibilidad y rapidez necesarias para atender al desarrollo siempre creciente del comercio. Por lo demás los procedimientos en uso eran extremadamente complicados y desconectados lo que facilitaba ciertos manejos de personas inescrupulosas.

Esta Misión de Expertos Financieros fué contratada, como se sabe, por la Junta de Gobierno que presidía el señor Emilio Bello Codesido por intermedio de nuestro Embajador en Washington, don Beltrán Mathieu eficazmente secundado por nuestro redactor señor Raúl Simon.

Como es del dominio público los miembros de la Misión son los distinguidos financistas señores:

El Presidente de la Misión, Dr. Edwin Walter Kemmerer, nacido en el Estado de Pensylvania hace cincuenta años, fué educado en la Universidad de Wesleyan, Connecticut; estudió Economía Política y Finanzas en la Universidad de Cornell, y llegó a ser Profesor de estas ciencias en la Universidad de Purdue, a los 28 años de edad.

Nombrado Consejero Financiero de la Comisión americana que actuó en las Islas Filipinas, tuvo sobre sí la responsabilidad de la reforma tanto monetaria como de las leyes bancarias en dicho país. Llegó a ser Jefe de la Sección Monetaria del Gobierno Filipino; en 1906 fué a Egipto en calidad de Comisionado Especial.

Desde 1906 hasta 1909 fué Profesor ayudante de Economía Política en la Universidad de Cornell; desde 1909 hasta 1912, Profesor de Economía y Finanzas en la misma Universidad, y a partir de 1912 desempeña un cargo análogo en la famosa Universidad de Princeton.

En 1914 estuvo en Alemania estudiando las finanzas del Imperio. En 1917 fué Consejero Financiero del Gobierno de México. En 1919 desempeñó un cargo análogo ante el Gobierno de Guatemala. En 1922 fué nombrado por el Gobierno de los Estados Unidos para estudiar los problemas monetarios. En 1923 fué designado Presidente de la Misión de Consejeros Financieros que contrató el Gobierno de Colombia. En 1924 actuó como perito de la Comisión Dawes en el carácter de experto en problemas monetarios y bancarios. En el mismo año de 1924 estuvo en Guatemala como representante de un grupo de Bancos de los Estados Unidos. Allí confeccionó un plan de reforma hacendaria, monetaria y bancaria, que actualmente estudia el Gobierno de dicho país. A fines de 1924 fué Consejero del Gobierno de la Unión de Sud-Africa.

Desde 1907 hasta 1910, el Dr. Kemmerer fué redactor del Economic Bulletin.

Es miembro de la Asociación Americana de Estadísticas; de la Asociación Americana de Economía Política; de la Asociación Nacional de Impuestos; y de la Asociación Americana de Legislación Obrera.

Es autor de numerosos libros, entre los cuales los más conocidos son Modern Currency Reform; Seasonal Variations in the demand for money and capital; Monetary System of Mexico; The A. B. C. of the Federal Reserve System; High Prices and Deflation. Es co-autor del Standard Banking, 1921.

El Dr. H. L. Lutz, miembro de la Misión de Consejeros Financieros, se graduó en Oberlin College y obtuvo su Doctorado en la Universidad de Harvard. En 1919 fué Consejero especial en materia de impuestos en el Estado de Ohio; en 1922 también Consejero especial del Comité Legislativo de tributación del Estado de Washington; en 1924, Consejero especial sobre impuestos del Gobernador del Estado de Wisconsin.

Desde 1909 a 1923 fué Profesor de Economía Política en la Universidad de Oberlin; enseña actualmente la misma ciencia en la Universidad de Leland Stanford Junior.

Desde 1921 hasta 1923 el Dr. Lutz fué redactor del Bulletin of the National Tax Association.

Es autor de varios libros, especialmente de una obra sobre Hacienda Pública que es reputada por muchas autoridades como la primera que sobre la materia existe en los Estados Unidos.

El señor J. T. Byrne, asesor de contabilidad, se graduó en la Universidad de New York.

Desde 1908 hasta 1911 fué Inspector Jefe de la Contabilidad en Puerto Rico; de 1911 a 1913 Contador e Inspector de Finanzas de la Sección de Investigaciones Municipales de Nueva York y Filadelfia.

En el año 1914 instaló en una de las ciudades del Estado de Connecticut un sistema de presupuestos y reorganizó el de contabilidad.

El mismo año realizó una investigación completa sobre la administración de las Escuelas Públicas de Mineápolis. En 1916 llevó a cabo una labor semejante primero en la Universidad de Minessota y después en las Escuelas Públicas de la ciudad de Denver.

En 1917 fué asesor del Comité Legislativo del Estado de Colorado en lo relativo a la reorganización de todo el gobierno de dicho Estado.

En el curso del mismo año fué empleado otra vez por la ciudad de Denver para reorganizar el sistema de contabilidad del Municipio de dicho lugar.

Desde 1917 a 1919 peleó en el frente francés como Mayor del Ejército americano.

El año 1919 fué Miembro de una Comisión encargada de estudiar la administración del Ministerio de Guerra de los Estados Unidos.

Desde 1922 hasta el corriente año estuvo en el Perú en calidad de miembro de la Misión Financiera de dicha República y especialmente como Superintendente de Aduanas.

El tercero de los miembros de la Misión es el señor H. M. Jefferson, autor de muchos libros sobre práctica bancaria, que son muy leídos en los Estados Unidos.

Fué uno de los que primero se graduaron en la Escuela de Comercio, Contabilidad y Finanzas de la Universidad de Nueva York, que es el mejor y uno de los más antiguos establecimientos en el campo de la alta educación para los negocios. Desde entonces ha sido miembro de la Facultad de la Universidad; dictó el último año un curso sobre Bancos.

Como Inspector de Bancos en el Estado de Nueva York en los años 1908 y 1909, tuvo oportunidad de conocer profundamente la organización interna y el manejo de todas las instituciones de crédito en dicho Estado.

Desde 1909 hasta 1912 pasó a ser Vice Presidente de uno de los Bancos más importantes de Nueva York; en los años 12 y 13 ocupó altos puestos en una Compañía Fiduciaria.

Durante los años 13 y 14 tuvo a su cargo una investigación especial sobre una propuesta ley de Bancos; desde 1914 es uno de los altos jefes del Banco de Reserva Federal de Nueva York.

Durante todo este tiempo se ha especializado en lo que se refiere a administración bancaria, y no solamente en contabilidad, sino que también en cuanto concierne a preparación de empleados de Banco y organización interna de oficinas.

En 1923 fué uno de los colaboradores del Dr. Kemmerer en la Misión de Consejeros Financieros que prestó sus servicios al Gobierno de Colombia. Redactó la ley general bancaria, lo asistió en la preparación de la Ley Orgánica del Banco de la República y en la apertura y organización de ese organismo de crédito.

El señor Renwick, asesor de Aduanas, se graduó en la Universidad de Columbia de la ciudad de Nueva York.

Fué alto Jefe del National City Company y en 1922 su Delegado especial ante la República del Salvador. Anteriormente representó a dicha institución en varias misiones de negocios en países latino americanos.

En el Salvador fiscalizó las rentas de aduana que garantizan el servicio del empréstito hecho a esa Nación por la Metropolitan Trust Company.

Durante sus trabajos, el señor Renwick ha tenido oportunidad de hacer varias recomendaciones relativas a la administración de las Aduanas de dicho país, cuya aplicación ha llevado a esa repartición a un alto grado de eficiencia y aumentado de manera extraordinaria las rentas respectivas.

El señor Henry West, Secretario General de la Misión, sirvió como Secretario de la Compañía que hizo el empréstito a la República de Bolivia destinado a saneamiento y a ferrocarriles.

Fué después Secretario General de la Misión Financiera Americana en el Perú.

En 1923 vino a Chile como Secretario de la Embajada presidida por el señor Fletcher durante la Quinta Conferencia Panamericana.

Volvió al Perú y permaneció en esa República hasta Agosto del año 1924 como Contador jefe de la Casa Wessel Duval y Cía.

Poco después regresó a Nueva York y es actualmente representante colectivo en toda Sur América de las casas exportadoras de tejidos más importantes de Estados Unidos. Está encargado especialmente de estudiar los mercados en la República Argentina y de promover la venta de tejidos americanos. Está, asimismo, encargado de estudiar la competencia europea a este respecto.

Como Secretario particular del señor Kemmerer viene el señor Frank Whitson Fetter,—hijo del gran economista del mismo nombre,—graduado en Swarthmore College en 1920, y en Economía Política e Historia en las Universidades de Princeton y Harvard (1921-1924).

Ha sido Instructor de Economía en la Universidad de Princeton en 1924 y 1925.

Fué Secretario del señor Kemmerer en Guatemala en 1924. Ha viajado por Chile y Argentina en 1922.

Para coadyuvar a la labor de los técnicos extranjeros, el Gobierno designó el siguiente personal:

Asesores: señores Alejandro Cavada, Alberto Gómez del Fierro, Eugenio Puga, Carlos Henríquez, Luis Ballesteros, Arturo Lorca, Alfonso Fernández, Genaro Delgado, Jorge Ovalle, Roberto Sproule, Luis Illanes, y los ayudantes señores Carlos Morel, Guillermo Arancibia, Luis Sandoval, Miguel Vergara, Germán Villamandos, Carlos Ruz, Oscar Illanes y Julio Ramírez.

Además han trabajado a las órdenes de la Misión los señores Egidio Poblete, Harold Smith, Frank Comien, Alfredo Egaña, Mariano Puga y Carlos Griffin

LABOR DESARROLLADA POR LA MISION KEMMERER

El trabajo efectuado por la Misión puede resumirse en el siguiente memorándum:

Leyes sobre impuestos:

1. Impuesto a la Renta (entregada el 14 de Setiembre).
2. Impuesto de los bienes raíces (entregada el 28 de Agosto).
3. Impuesto de timbres y estampillas (entregada el 27 de Agosto).
4. Impuesto a los tabacos (entregada el 31 de Agosto).
5. Impuesto a las cuotas de los clubs (entregada el 1.o de Setiembre)
6. Impuesto a los espectáculos e Hippódromos (entregada el 1.o de Setiembre).
7. Memorándum sobre la reorganización del servicio de Impuestos Internos. (Entregado el 6 de Octubre).

Bancos y Monedas:

8. Ley de Banco Central (despachada en Agosto 19).
9. Ley Monetaria (despachada en Setiembre 16).
10. Ley general de Bancos (despachada en Setiembre 25).
11. Reformas a las disposiciones sobre instrumentos negociables (entregada en Octubre 5).
12 Memorándum sobre la política del crédito del Estado (entregado en Octubre 5).
13. Estatutos del Banco Central (se están preparando por Mr Jefferson).

Administración financiera del Estado:

14 Ley que crea la contraloría (entregada el 6 de Octubre).
15 Ley de Régimen Presupuestario (entregada el 3 de Octubre).
16. Ordenanza General de Aduanas (entregada el 25 de Setiembre).
17. Informes sobre los Ferrocarriles del Estado, (entregado el 5 de Octubre).
18. Reglamento de la Contraloría (lo redactará Mr. J. T. Byrne).

De la nómina expuesta se desprende la enorme trascendencia de las reformas propuestas por la Misión de Consejeros Financieros.

D. L. Kemmerer

El éxito del plan Kemmerer depende ahora de la manera de llevarlo a la práctica y de las personas que se elijan para ello.

Son innegables las ventajas que reportan al país y a la economía nacional el establecimiento del Standard de Oro que nos fija la moneda, evitando la especulación desmedida que se hacía con la moneda, y se realiza así una verdadera justicia social a la vez que se fomenta en forma efectiva el ahorro.

Por lo que respecta al Banco Central, su implantación ha venido a satisfacer una verdadera necesidad pública, pues él será el regulador del circulante según la demanda de las diversas zonas del país, y evitará, sin duda alguna, las dificultades transitorias de los Bancos

La ley general de Bancos significa, a nuestro juicio, la uniformidad de los procedimientos bancarios.

Las reformas propuestas a nuestro régimen tributario, si son aprobadas, independizarán al Fisco de las inciertas entradas del salitre, y establecerán un sistema de fácil recaudación y control, siendo a la vez un importante factor de justicia social.

Sobre la formación de los Presupuestos se dan las reglas para un estudio racional y científico, de acuerdo con cálculos exactos de las entradas y dentro de una fácil y rápida manera de hacer economías. Esta ley de régimen presupuestario ayuda a eliminar los déficit tan frecuentes en los últimos años.

La Contraloría es un organismo que permitirá al Gobierno en cualquier momento saber el estado de la Caja Fiscal y también dará eficiencia a la administración financiera del Estado.

La Contabilidad y examen de las cuentas se harán en una forma que evite el engorroso papeleo de hoy y aleje en lo posible toda expectativa de fraude.

Todas estas medidas contribuirán al desarrollo económico del país y servirán de estímulo para interesar al capital extranjero para hacer inversiones en empresas privadas y en bonos del Gobierno a la vez que mejorarán las condiciones generales de los negocios, fomentarán el ahorro y harán efectiva una justicia social. Todo esto depende de que el Gobierno dé estricto cumplimiento a las leyes propuestas en el plan Kemmerer a la vez que mejore la administración financiera del Estado.

Con el objeto de especializar personal para el servicio de contabilidad fiscal y Superintendencia de Bancos, quedarán en el país durante un tiempo más, el que sea necesario, el experto en contabilidad y administración, Mr. J. T. Byrne, y el experto en Bancos, Mr. H. M. Jefferson, y sus secretarios señores Fetter y Avilés.

EL BANQUETE EN EL CLUB DE LA UNION

Anoche fué servido en los comedores del Club de la Unión, el banquete con que el Ministro de Hacienda señor Guillermo Edwards Matte despedía al Jefe de la Misión Financiera, Mr. Kemmerer, quien parte hoy a Buenos Aires, de regreso a Nueva York.

Esta manifestación, a la cual concurrieron los miembros del Gobierno, de la Banca y del Comercio, resultó, como lo habíamos previsto, una nota magnífica en las actividades sociales de la temporada.

La mesa se hallaba colocada al centro del gran comedor, luciendo su arreglo floral, preciosos lazos de cintas con los colores americanos y chilenos.

Asistentes al banquete.

Anticipadamente dimos en nuestra edición de ayer, la nómina de los invitados a esta simpática manifestación, que dió pruebas del hondo aprecio que lograron captarse en nuestros círculos sociales los miembros de la Misión.

La manifestación fué ofrecida por el Ministro de Hacienda, señor Edwards Matte. Agradeció Mr. Kemmerer.

EL DISCURSO DEL MINISTRO DE HACIENDA

El Ministro de Hacienda, don Guillermo Edwards Matte pronunció el siguientes discurso:

"Señores: Está próxima ya la partida del jefe de la Misión de Consejeros Financieros que, con criterio sereno y elevado, y con extraordinaria capacidad, ha venido informando al Gobierno de la República de las orientaciones que sus estudios le señalaban como convenientes al restablecimiento de las finanzas nacionales y a la estabilización y consolidación de nuestra moneda.

"Su labor de varios meses ha sido fecunda en interesantes resultados. Problemas cuya permanencia había llegado a constituir una verdadera característica de nuestra modalidad nacional, recibirán de su consejo, sana y prudente solución; rutinas tradicionales que dificultaban y perjudicaban al público sin que por ello se mejoraran las condiciones de fiscalización administrativa, desaparecerán para ser sustituída por más modernos y perfectos resortes de manejo financiero.

"La influencia de la Misión Kemmerer dejará una profunda huella histórica en los textos legislativos y en las prácticas administrativas de nuestro país

"Hasta el ejemplo de sus medios prácticos de trabao deberá contribuir a la precisión y eficacia de los procedimientos que hoy se emplean en casi todas nuestras oficinas públicas.

"Y en cuanto a sus enseñanzas expresas y concretas, son enormes las proyecciones que su adopción ha de tener sobre todos los aspectos financieros de nuestras instituciones.

"Aun la propia Constitución de la República introdujo en algunos de sus artículos referentes a presupuestos y contribuciones, ideas sugeridas por el prestigioso financista norteamericano que festejamos.

"Las leyes que crean las instituciones y medidas necesarias para estabilizar y regular la moneda han sido la aspiración de muchos años en nuestro país, pero los conceptos divergentes de nuestros hombres públicos sobre esta materia, el obstáculo de muchos intereses y la mala organización de nuestros debates parlamentarios impedían toda solución definitiva. Hoy el país ha recibido los proyectos que la Misión ha propuesto y el Gobierno ha dictado con ese objeto, con una verdadera sensación de alivio y de esperanza.

"La forma natural y sabia en que el proyecto de Banco Central y gran número de disposiciones de la Ley Bancaria establecen la prudente regulación y elasticidad del crédito y crean en esa materia un robusto concepto disciplinario, no puede ser sino fuente de fuerza y seguridad en el desarrollo de la riqueza nacional.

"En igual forma contribuirán a mejorar y adelantar nuestros pésimos hábitos muchas de las reformas de las normas aduaneras que la Misión Financiera ha recomendado.

"Sus indicaciones sobre la formación del presupuesto y reforma de las leyes tributarias serán estudiadas con todo interés por el Gobierno, y oportunamente se dictarán las disposiciones que ese estudio aconseje.

"El Gobnerno tiene profundos motivos para felicitarse por el señalado acierto que significó la designación del señor Kemmerer y de sus asesores como inspiradores de las reformas financieras que requería el país.

"Y cada chileno, al perderse en el olvido esa inquietante preocupación del valor de la moneda en el día de mañana, que causó esterilidades, miserias, usuras y desgracias, recordará agradecido las vigilias de estudio de los distinguidos ciudadanos de la Nación del Norte que forman esta embajada de trabajos financieros.

"Y los hombres que miran inquietos los rumbos de decadencia moral que desgraciadamente ha ido siguiendo el país, mirarán en la fijeza de la moneda y en la disciplina de los créditos y administraciones, la forma eficaz de acción que, en sentido moralizador, tiene una organización financiera honrada y severa.

"Pero para que toda esa hermosa perspectiva no se frustre, es necesario que los que dirijan en lo futuro el Gobierno y las instituciones creadas por la nueva legislación, recuerden siempre en forma imborrable el consejo que en una oportunidad cercana nos diera el propio señor Kemmerer en palabras de vigor y de claridad insuperables. Y él es que no basta la excelencia de las instituciones, sino que es indispensable que los hombres llamados a dirigirlas sean elegidos con el criterio más estricto de capacidad y moralidad.

"Si se llenan estas condiciones, habremos proporcionado al autor de "Modern Currency Reforms" un interesante caso más de aplicación de ese método de laboratorio que el prefacio de aquella obra busca para la economía en el estudio de las cuestiones monetarias

"En nombre del Gobierno de la República, deseo manifestar su agradecimiento a la Misión de Consejeros Financieros y a su ilustre Jefe.

"Por su feliz regreso a su Patria, como por las distinguidas damas de sus familias, os invito a levantar esta copa".

EL DISCURSO DE MR. KEMMERER

Mr. Kemmerer pronunció el siguiente discurso:

"Señor Ministro, señores:

Fueron sumamente gratas para todos los miembros de esta Misión, las recepciones y manifestaciones de bienvenida y de cordial apoyo que les fueron brindadas en las ciudades chilenas que atravesaron antes de llegar a Santiago. Desde el día en que por primera vez pisamos tierra chilena en Arica, hasta aquella tarde en que fuimos tan cordialmente recibidos por el pueblo de Valparaíso y de Santiago, vino desarrollándose en nosotros la convicción de que en nuestra obra se fundaban grandes esperanzas y se nos imponían grandes deberes. El comercio, la industria, el Ejército y la Marina, representantes oficiales del Gobierno, los representantes de la prensa y del trabajo, todos nos ofrecieron la seguridad de su apoyo. En ese momento, todavía teníamos por delante la obra que debíamos realizar.

La acogida que se nos hizo era el reflejo de los buenos deseos y de la esperanza con que se quería alentar el éxito de nuestra obra. Hoy día, nuestro trabajo, en cuanto a comisión, ha terminado, y ahora recibimos con un placer, mayor aún, vuestra manifestación de simpatía, porque sentimos que ella constituye una expresión de gratitud por la obra ya realizada.

"Pero, es fácil exagerar la importancia que debe atribuirse a la promulgación de las leyes. La reforma no hace más que comenzar cuando se redacta el proyecto y se aprueba la ley. La magna obra, la ardua tarea, es la de aplicar la ley, es la de organizar los servicios que ella crea, es la de hacerla cumplir con honradez, previsión y energía, en bien de los intereses de todas las clases y de todas las regiones de Chile. La verdadera prueba de nuestras reformas la constituirá la prueba práctica a que se la someta, en especial en la aplicación que de ella se haga en los próximos años, mientras se determinan los procedimientos fundamentales para el funcionamiento de esas leyes, y mientras se unifica el criterio que debe inspirar su realización

"Complacidos y honrados con la recepción que tuvimos a nuestra llegada, complacidos y honrados con la manifestación que se nos tributa esta noche, prevemos sin embargo un placer mayor aún y es él de que en nuestros viajes futuros a Chile,—pues todos esperamos tener la suerte de visitarlo muchas veces más,—hemos de comprobar que las gentiles palabras pronunciadas aquí por vuestra excelencia, tienen su justificación en el resultado alcanzado por esas reformas. Nos sentiremos especialmente honrados si dentro de cinco o diez años el pueblo de Chile puede decirnos sinceramente que hemos sido útiles para su país, y que nuestros consejeros, sometidos ya a la prueba de los años, nos merecen el título de "buenos y leales servidores del pueblo de Chile".

"Personalmente y en nombre de mis compañeros de Misión, deseo expresar mis profundos agradecimientos por el honor que se nos confiere esta noche, y por los elogios y votos formulados por el señor Ministro con respecto a los miembros de la Misión

"Quiero aprovechar además esta oportunidad para expresar nuestro reconocimiento por la cooperación magnánima que durante nuestra permanencia en Chile nos han prestado toda clase de personas, el Presidente de la República, el Vice-Presidente y sus Ministros, otros funcionarios y empleados del Gobierno, profesionales, banqueros, comerciantes, agricultores y los obreros, quienes han sufrido tal vez más que nadie con la persistente depreciación de la moneda.

"Quedamos especialmente obligados por la forma cómo ha secundado nuestros esfuerzos la prensa del país entero. Si algún éxito ha tenido nuestro trabajo, él se debe en gran parte a esta generosa cooperación de todos los elementos del pueblo chileno.

"Señores: bebamos esta copa por el Chile futuro. Que sus grandes recursos naturales se desarrollen vigorosa y ordenadamente, y que los beneficios de su progreso se repartan con justicia entre todas las clases de un país feliz, tranquilo y próspero".

FUMAR
ES QUEMAR LA PLATA
POR DARSE GUSTO

Darse gusto y aprovechar la plata es usar, en las tareas domésticas o industriales, la PLANCHA ELECTRICA. La única que permite efectuar el planchado con rapidez y seguridad.

INFORMACIONES CABLEGRAFICAS DEL EXTERIOR
DE NUESTROS CORRESPONSALES ESPECIALES VIA EASTERN Y A LL AMERICA CABLES INC. Y DE "THE UNITED PRESS". LOS ORIGINALES DE TODOS LOS CABLEGRAMAS QUE SE INSERTAN EN ESTA SECCION ESTAN A DISPOSICION DEL PUBLICO EN ESTA IMPRENTA

Ayer se reunió la Conferencia de Locarno

SOBRE PACTO DE SEGURIDAD

Se aprueban diversos artículos del Pacto de Renania. — Los puntos en los cuales no se llegó a un acuerdo, se someten al estudio de los peritos. — La opinión pública alemana ante las negociaciones.—Mr. Chamberlain espera que las conferencias se mantengan con el carácter de extra - oficiales.

Declaraciones de Mr. Chamberlain

LOCARNO, 5.—Continuando Mr. Chamberlain sus declaraciones a la prensa sobre la actitud de Gran Bretaña en la Conferencia, dijo:

"Estamos aquí sobre bases de absoluta igualdad y me alegro profundamente de que hayamos llegado al punto en que cesa el cambio de notas para reunirnos amistosamente a fin de cambiar opiniones."

Expresó el convencimiento de que los británicos desean evitar los horrores de la guerra y que éste es también el deseo común de las demás naciones que participan en la conferencia.

"Los puntos de vistas de los aliados, ya se han explicado a los alemanes, y los juristas que fueron a Londres han hecho concebir grandes esperanzas de que se encontrará una solución para las dificultades subsistentes.

"Yo confío plenamente en la declaración de ayer del señor Stresemann en el sentido de que la visita del señor Tchitcherin, si bien tenía por objeto firmar el tratado comercial ruso-alemán no puede afectar a la actitud de Alemania en la actual conferencia. Interpretó la declaración de ayer en el sentido de que indican que los alemanes se encuentran aquí con el mismo espíritu de sinceridad y buena voluntad que yo".

"Esperó que la conferencia se mantenga sobre la base de conversaciones extraoficiales, porque es el sistema que ofrece los mejores medios de llegar a una solución. Naturalmente, todo lo que yo acepte aquí debe ser ratificado por mi Gobierno y queda entendido que, según la constitución británica, cualquier punto que acepte el Gobierno de Londres, queda sujeto a los Gobiernos autónomos de los Dominios hasta que sea aceptado voluntariamente por sus propios Gobiernos".—(U. P.)

LOCARNO, 5.—Mr. Chamberlain, refiriéndose a la actitud de Gran Bretaña en la Conferencia, manifestó que su Gobierno estaba dispuesto a cooperar en la labor de la Conferencia "a fin de evitar la repetición de los horrores de la guerra experimentados en los últimos años.

"A pesar de que la Conferencia se inicia con los representantes de cinco naciones, los delegados de otros países serán llamados cuando sea necesario, porque es imposible solucionar los problemas sin ellos.

"Estamos convencidos de que todo el mundo observará con simpatía nuestro sincero esfuerzo para alejar las amarguras de los últimos años. Esta semana se establecerán las bases de relaciones más felices".

LOCARNO, 5.—**Mr. Chamberlain fué el primero en llegar** a la apertura de la Conferencia. Instantes después llegaron M. Briand, el señor Scialoja, M. Van der Velde, seguidos inmediatamente de los delegados alemanes.—(U. P.)

Actitud de los nacionalistas alemanes

BERLIN, 5.— Los nacionalistas hacen notar que si los resultados de la conferencia de Locarno no son satisfactorios, obligarán a disolver el Reichstag y las nuevas elecciones tendrían como plataforma la cuestión del ingreso de Alemania a la Liga de las Naciones. (U. P.)

Se preven dificultades

LOCARNO 5.—A pesar del optimismo con que fué inaugurada la sesión de apertura de la Conferencia, las Delegaciones ya se han dado cuenta de la existencia lejana de disturbiadores. Alemania se halla ahora dispuesta a negociar estrictamente el Pacto de Seguridad de la Renania, dentro de los términos contenidos en la nota del 9 de Febrero, respecto al ingreso de Alemania a la Liga de las Naciones, de los Tratados de Arbitraje polaco y checo eslovaco, y al derecho de las tropas para cruzar Alemania, materias sobre las cuales está dispuesta a obtener el máximum de concesiones, tales como el mandato sobre sus ex-colonias, y el mejoramiento de las comisiones contenidas en los arreglos de la cuenca del Saar, de Dantzig, y de la frontera Oriental.—(U. P.)

La conferencia se reunirá mañana

LOCARNO 5.—A causa de una repentina enfermedad que ha acometido al señor Stresemann la conferencia ha quedado postergada hasta el Martes. El corresponsal del "Exchange Telegraph Company" en ésta, informó a Londres que el canciller alemán cayó en casa con un poco de fiebre, la que se cree es debida al cambio del clima.—(U. P.)

Las discusiones preliminares

LOCARNO 5.—En la Conferencia se proyecta iniciar mañana las discusiones preliminares acerca del ingreso de Alemania en la Liga de las Naciones, como también la de los Pactos de Arbitraje polaco y checoeslovaco.

Aun cuando dentro de una semana o diez días, va a llegarse a un acuerdo sobre el Pacto en la Renania, se piensa suspender las sesiones de la Conferencia, a fin de permitir que Bélgica, Polonia y Checoeslovaquia negocien sus Tratados de Arbitraje con Alemania, de modo que cuando se reanude la Conferencia, se firmaría simultáneamente todos los Tratados.— (U. P.)

Se llega a un acuerdo

LOCARNO 5. — Se anunció oficialmente que se llegó a un pleno acuerdo en la Conferencia esta mañana. Se aprobaron diversos artículos del Pacto de Renania, refiriéndose a los peritos sólos aquellos sobre los cuales se formularon reservas o se suscitaron divergencias. Los peritos se reunirán en la tarde para subsanar las dificultades.

La sesión de esta mañana es considerada como un éxito de Alemania porque se tomó inmediatamente en consideración la iniciativa de Alemania sobre el pacto occidental.

Mañana en la mañana se reunirá nuevamente la Conferencia y se espera que en la reunión se presentará una nueva redacción de las cláusulas objetadas. (U. P).

La conferencia se reune secretamente

LOCARNO, 5.—(United). — La Conferencia de Seguridad se reunió secretamente, con asistencia de los señores Chamberlain, Briand, Stresemann, Scialoje, Van der Velde, acompañado de sus respectivos peritos, incluso la totalidad de los miembros de la delegación alemana.

El mayor Rusch dió la bienvenida a los delegados, contestando a nombre de éstos, Mr. Chamberlain.

La Conferencia entró a ocuparse de su organización y forma del procedimiento.

LOCARNO, 5, (United).— Inmediatamente después de organizada la Conferencia, se procedió a examinar párrafo por párrafo el informe de los peritos de Londres sobre las conversaciones celebradas con Francia.

Extraoficialmente se acordó no sesionar en la tarde a fin de permitir a los peritos terminar los estudios sobre los puntos cuyo exámen no ha sido completo.

LOCARNO, 5, (United).— Se considera importantísimo el proyectado Pacto de garantía mutua y no agresión redactado por los peritos.

La fórmula adoptada no cambia las estipulaciones del Tratado de Versalles; pero no coloca a Alemania sobre la base de nación vencida sujeta a los aliados; por el contrario, se le reconoce absoluta igualdad con los demás firmantes y gozará de idénticos derechos y soportará las mismas penalidades en caso de violaciones.

El proyecto íntegro se coloca bajo el dominio de la Liga de las Naciones y los firmantes del Pacto se comprometen a no recurrir a la guerra sino como medida defensiva y aun cuando la nación sea repentinamente atacada no actuará hasta que la Liga entienda en el asunto.

Los entendidos dicen que el proyecto está absolutamente desprovisto de formulismo.

Nuevos principios de equidad constituyen los puntos principales que harán posible la colaboración de Alemania y los aliados en la reconstrucción de Europa.

LA LEY MARCIAL PARA TODA LA GRECIA

LONDRES, 5.— Informa el corresponsal del "Daily Mail" en Viena que se ha proclamado la ley marcial en toda la Grecia.— (U. P.)

AUSTRIA

EL MINISTRO ITALIANO EN VIENA PROTESTA

POR CIERTOS CONCEPTOS CONTRA ITALIA VERTIDOS EN LA CAMARA

ROMA, 5.— El Ministro de Italia protestó ante el Gobierno austriaco por los insultos dirigidos a Italia y al señor Mussolini por el diputado Ellenbogen en las últimas sesiones de la Cámara.

El Ministro de Relaciones de Austria envió una nota a la Legación italiana, presentando excusas. El Gobierno de Italia considera que la disculpa es insuficiente.

El diario fascista "Tevere" dice que el incidente puede tener consecuencias graves. (U P)

TURQUIA

Las mujeres turcas podrán ser contempladas por los extraños

LONDRES, 5.— El corresponsal del "Daily Mail" en Constantinopla ha anunciado que el Ministro de Higiene ha ordenado que todas las rejas y alambrados "destinados a impedir a los extraños la contemplación de las mujeres turcas", sean removidas inmediatamente de las casas, porque impiden los rayos del sol, y son perjudiciales a la salud de la juventud.— (U. P.)

Las negociaciones para solucionar el conflicto de Mosul

CONSTANTINOPLA 5.—Los diarios anuncian que Mr. R. C. Lindsay, Embajador de Gran Bretaña, se dirigirá pronto a Londres, llevando las nuevas proposiciones turcas respecto a la cuestión de Mosul. Se dice que las negociaciones entre ambos países, para llegar a un arreglo, se abrirían extra-oficialmente. — (U. P.)

FINLANDIA

UN HURACAN SORPRENDE A LA ESCUADRA

SE HUNDE UN TORPEDERO Y NADA SE SABE DE UN SUBMARINO

ESTOLCOLMO, 5.— Cerca de Raefsoe se desencadenó un huracán, mientras la escuadra finlandesa realizaba un crucero, hundiéndose el torpedero "S-2", creyéndose que perecieron cincuenta tripulantes. También circulan rumores de que ha desaparecido un submarino. El cañonero Claeshorn llegó a Hernoesand, creyéndose que el resto de la escuadra se halla a salvo cerca del Golfo de Finlandia. (U. P.)

Las fuerzas francesas y españolas se unen

EN EL SECTOR ORIENTAL

La infantería francesa ocupa los montes de Karoun y Braret, más o menos a catorce millas al Norte de Kifane. — La realización de los planes acordados en Madrid sobre ataques combinados. — Las cabilas mostrarían gran indignación contra Abd-el-Krim. — Las actividades de la aviación.

Actividades de las fuerzas francesas

(ESPECIAL PARA "LA NACION")

FEZ, 5. — Las columnas de infantería ocuparon los montes de Karoun y Braret, situados más o menos a unas catorce millas al Norte de Kifane; la caballería nativa, mientras tanto, prosigue por los distritos alrededor del Monte Nudor y Tizi Okzil.

Cerca de un tercio del camino a Ajdir ha sido conquistado por los franceses, quienes se encuentran a pocas millas de Sidi Albou y Rekba, de donde sigue un camino magnífico de 20 millas, a Ajdir. Detrás del distrito en el cual se encuentran operando, existe otra cadena de montañas con abruptos picos, valles de los ríos Kert y Toghilest, que se dirigen a desembocar en el Norte.

En la región de Rab-Taza, en el sector central, se efectuó un avance, después de una pesada lucha. Los rifeños estaban determinados a permanecer en Aeroual, a pesar del fuego concentrado que les hacía una compañía de tanques. El enemigo dejó cuarenta muertos en el campo, 15 prisioneros, y grandes cantidades de ganado, las que se cree iban a ser arriadas hacia el Norte. — (O'Brien).

Un parte oficial español

MADRID 5.—Se ha dado a la publicidad el siguiente parte oficial:

"Además de la operación contra los Mesaltas se llevó a cabo otra operación que con la anterior constituye un importante movimiento de las fuerzas ligeras españolas que a las órdenes del coronel Collao ocupa el Zoco Telatza, Ulad, Buquers, Tixera, Reyem, las alturas de Beni Elduen, Loma Redonda y Seis Alí, todas en el territorio de Beni Nuhahi y Metalza. La operación se llevó a cabo con toda felicidad".—(U. P.)

Un informe oficial español

MADRID, 5.—(Oficial).—En el territorio de Melilla, el Harca de Beni Buyahi, partió con destino a Afso ocupando las llanuras de Querrau y Los Mesaltas. Recogió tres muertos del enemigo e hizo un prisionero.—(U. P.)

Un complot para asesinar a Abd-el-Krim

LONDRES, 5. — El corresponsal de "The Daily Telegraph" en Tanger informa que se descubrió recientemente un complot para asesinar a Abd-el-Krim, quien los traicionó. Los conspiradores fueron detenidos juzgados sumariamente, siendo fusilados en seguida. Otras personas han sido reducidas a prisión por su posible participación en el complot.

Los españoles ocuparon Syah

FEZ, 5. — Los españoles ocuparon Syah, situado 12 millas al Oeste de Aeso, realizando la unión efectiva con los franceses en el sector oriental. — (U. P.).

Actitud de los beniurriagueleses

FEZ 5.—Los miembros de la tribu de Beniurriaguel han manifestado deseos de defender su propio territorio; pero, han rehusado que se les destine a cualquiera otra parte del frente, para ayudar a Abd-el-Krim.

La aviación ha continuado sumamente activa. Veintiocho aeroplanos, incluyendo la escuadrilla americana, han participado en un colosal raid por la región de Uazán y Zaidour.—(U. P.)

Los planes franco-españoles

MELILLA, 5.— Las operaciones que actualmente se están llevando a efecto en la zona de Melilla, son complementarias del plan de colaboración franco-española iniciado a mediados de Agosto en Uazan, bajo el mando del Coronel Freidenberg, cuyas tropas mantuviéronse en contacto con las tropas del General Riquelme en Larache. El objetivo en el avance francés de la extrema derecha frente a Kifane, al Norte de Tasa, con objeto de cerrar completamente con una muralla de campamentos el foco de rebeldía del Riff.

El movimiento ofensivo de los franceses sufrió por diversas causas un aplazamiento para atender varias exigencias y especialmente para esperar los frutos que pudieran recogerse del desembarco de los españoles en Alhucemas y la posible sumisión de la kábila Bocoyas y otras, limítrofes a Urriaguel.

Cuando las tropas españolas dieron fin a su cometido y lograron sus objetivos en Morro Nuevo, se concentraron en Kifane, tres fuertes divisiones cuyo objetivo terminar el coho de Octubre y asegurar el arco del círculo que acceso al borde Sur de la española de Guezmaya, en la frontera Sur de Beni Urriaguel, que tratado franco-español de 1911 límites fronterizos dejó por en la zona francesa y en la española.

El día cuatro salió de la posición española de Frius, una columna mandada por el Coronel Dolla, ocupar provisionalmente el Telata y vivaquear con el fin proteger al flanco de las columnas francesas procedentes de Uenza, Hassil y Melande. El to secundario era estudiar el do político militar de la kábila Metalza y tantear la posibilidad una sumisión provisional, que concedería en definitiva cumplidos los objetivos. Esto constituiría un simple militar que se efectuaría protección de la escuadrilla ción para retirarse en seguida.

Respondiendo a las órdenes comandos francés y español, suspendieron los avances vos. Las operaciones y litares no han dejado sentir cacia en el foco rebelde, el fanatismo guerrero. Invierno, cuando haya más dades en las comunicaciones cará a fondo hasta Beni Urr

Otro de los efectos políticos se buscan, es la unión de citos, es la continuidad en neas franco-españolas desde cus al Kert, para evitar las ciones cerrándose los portillos contrabando desde Uxda.— (U.

IRLANDA

LIMERICK, 5.— **Los trabajadores del muelle tuvieron una reyerta** con los marineros del vapor "Arabic", del Lloyd Norte Alemán, debido a que los primeros pretendieron obstaculizar la descarga que realizaban los segundos. Intervino la policía, resultando herido un marinero del "Arabic" y un agente de policía. Los trabajadores irlandeses se niegan a trabajar en los buques alemanes hasta que se les aumente el sueldo. (U. P.)

ALEMANIA

Un desmentido de Tchitcherin

BERLIN, 5.— El señor Tchitcherin desmintió y ridiculizó los rumores de que había propuesto a Alemania una alianza ruso-polaco-alemana. (U. P.)

Una explosión de trágicas consecuencias

BERLIN, 5.— Comunican de Koetechberg que a causa de la explosión de una caldera de una fábrica de celuloide resultaron 5 muertos y 11 heridos. (U. P.)

LAS REUNIONES DE LA UNION INTERPARLAMENTARIA

Mr. Spears, de la delegación británica, presenta una moción en favor de la desmilitarización de las fronteras. — Cuenta con el apoyo de los franceses y alemanes.

WASHINGTON 5. — En la Conferencia de la Unión Inter-Parlamentaria, el señor Braun, de Alemania, refiriéndose a la moción de reducción de los derechos aduaneros europeos, hizo notar que en la mayoría de los países de Europa prevalecía un nacionalismo exagerado, pues la guerra ha producido retoños aún en los aspectos económicos, lo que ha creado una situación peor que la de mediados del siglo XIX. Atacó la política aduanera del señor Luther. Dijo, sin embargo, que en lo que se refería a las finanzas, existía ya la "internacionalización.

Una moción de Mr. Spears

WASHINGTON, 5.— El general del Brigada Mr. Spears, de la delegación británica, presentó ante la conferencia interparlamentaria una moción en que se declara en favor de la disminución de armamentos en las naciones y pide que se haga a la Liga de las Naciones "una verdadera agencia de paz".

El general Spears se declaró abiertamente partidario de la paz y censuró los gastos que se hacían para las guerras del futuro. Dijo que las naciones que permanecen aisladas de los problemas, lo hacen porque consideran que no les afectan directamente. Es muy poco probable, dija, que mientras se conserve esta indiferencia, pueda establecerse una paz sólida sobre bases firmes".

El general siguió hablando y abogó por la desmilitarización de las zonas fronterizas, declarando que era preciso se fuese estableciendo el desarme para suprimir los incidentes en las fronteras y que se fijase la responsabilidad directa de los agresores. Se dice que las naciones de la Europa Central apoyan en general el plan de Mr. Spears. (U. P.)

WASHINGTON, 5.— Los delegados franceses y alemanes en la conferencia de la Unión Interparlamentaria aceptaron la proposición británica de apoyar la desmilitarización de mañana.

El senador Mr. Walsh ensalzó la moción del general Spears y dijo que los Estados Unidos no tenían ninguna agresión ni debían tampoco los países vecinos a los Estados Unidos temer ningún ataque.

A continuación la conferencia rechazó la moción del delegado sueco Lind Hagen que pedía se revisase el convenio de la Liga y se invitase a los Estados Unidos a formar parte de ella. Se rechazó también la moción de que se considerase el español como una de las lenguas oficiales de la Unión Interparlamentaria. —(U. P.)

Alfombras Inglesas de una pieza

En estilos Smirna o Bruselas.

ALFOMBRAS PARA PASILLOS O ESCALERAS.

LINOLEUMS INCRUSTADOS EN GRAN VARIEDAD DE ESTILOS.

ESTERA Y FELPUDOS DE COCO.
AMOBLADOS "CHESTERFIELD".
GENEROS DE SEDA Y FELPA PARA MUEBLES.

PUNTO PARA VISILLOS O CORTINAS.
Ofrecemos a PRECIOS MUY CONVENIENTES.

TAMBIEN ESTAMOS VENDIENDO A PRECIOS MUY REBAJADOS UN GRAN SURTIDO DE MANTELES DE PURO HILO DE FABRICACION INGLESA LEGITIMA.

Depto. Especial de

MORRISON y Co. — Santiago

AYER SE INAUGURO EN BUENOS AIRES EL CONGRESO PANAMERICANO DE CARRETERAS

(Correspondencia cablegráfica de Luis María Alvarez, especial para "La Nación")

BUENOS AIRES, 5.—La ceremonia inaugural del Congreso Panamericano de Carreteras se realizó a las 4 de la tarde, con la asistencia de las familias de los delegados argentinos y extranjeros, y altos funcionarios de la administración nacional y comunal.

En la parte delantera del salón tomaron asiento los delegados agrupados por naciones; en el fondo los adherentes y en las galerías altas, las familias invitadas.

Ocuparon el escenario el Ministro de Obras Públicas doctor Ortiz; el presidente del Congreso, ingeniero Santangelo, y el secretario señor Kinks.

Ejecutados por la banda municipal los himnos de todos los países representados, que fueron muy aplaudidos, pronunció su discurso el Ministro Ortiz, a nombre del Gobierno nacional.

Hablaron luego, por la República Argentina, el ingeniero Santangelo; por el Uruguay, el doctor Morales; por el Paraguay, el señor N. Bibolini; por los Estados Unidos, Mr. Rice; por Colombia, el señor M. Ospina; por El Salvador, el señor G. A. Ruiz; por Chile, el ingeniero señor Illanes; por Costa Rica, el señor Huergo; por Nicaragua, el señor Rubén Darío; por el Brasil, el doctor Lima; por la República Dominicana, el doctor Julio Cestero; por Cuba, el doctor Arellano; por el Ecuador, el señor E. Bustamante; por el Perú, el señor A. Alexander; y por Venezuela, el señor M. Jahn. Todos los oradores fueron muy aplaudidos.

La primera sección se constituyó eligiendo como presidente al ingeniero chileno, señor Illanes; como secretario, al ingeniero paraguayo señor Bibolini; como relatores generales a los ingenieros argentinos señores Briano y García; y como relatores especiales al ingeniero señor Arellano y a los ingenieros argentinos señores Tesano Pinto, Goñi, Arenas, Carreras, Gorostiaga, Amoreti, Bertosi Mastarboa, Grieben, Cortés y Amaya. Esta sección tiene a su cargo el estudio de la monografía presentada por Chile y le corresponde el estudio del proyecto de construcción y mejoramiento de caminos.

También quedó constituída la 5.a sección, siendo designado presidente el doctor Manuel Bustamante, del Ecuador; secretario, el señor Fernando Orrego, chileno; y relator el ingeniero Luis A. Brenta. Esta sección se reunirá mañana, a las 2 P. M., para presentar las conclusiones de los trabajos de carácter panamericano antes de ser sometidas en su oportunidad a la asamblea general de las delegaciones. Se tratará después en esta sección los trabajos que no tengan cárácter panamericano, acordándose o no la publicación de los mismos.

En los salones del Automóvil Club de Argentina se realizará el Jueves la demostración organizada por esa institución en honor de los delegados al Congreso de Carreteras. Los congresales visitarán las distintas dependencias del club y podrán observar los métodos adoptados por la institución para su desenvolvimiento administrativo. —**Alvarez.**

GRAN BRETAÑA

Fallece un vice-almirante

LONDRES, 5.—Ha fallecido en ésta el vice-almirante Arthur Heniker Hughan, retirado desde 1920.

El Príncipe heredero de Suecia llega a Londres

LONDRES, 5—Procedentes de Estocolmo llegaron el príncipe heredero de Suecia y su esposa, que vienen a visitar a los soberanos británicos.—(U. P.)

Mr. Baldwin regresa a Londres

LONDRES, 5.—Regresó a la capital el premier Mr. Baldwin, después de pasar las vacaciones de fin de semana en Chequers.—(U. P.)

Posible empréstito a Bélgica

LONDRES 5.—El Ministro de Finanzas de Bélgica, señor Jansen y el Ministro de Economía, von Devyvere, celebraron una conferencia con el gobernador del Banco de Inglaterra. Se cree que existe una favorable perspectiva para un empréstito a Bélgica.—(U. P.)

LONDRES 5.—**En el aeródromo de Croydon** se entregó al servicio el mayor avión del mundo para pasajeros. Se trata de un Rolls-Royce primer vagón-restaurant aéreo que entrará en servicio, tiene dos motores de mil trescientos caballos, capacidad para 22 pasajeros y una velocidad de ciento quince millas por hora.—(U. P.)

Viaje de estudio del R.-33

LONDRES, 5.— El dirigible R-33 salió de Pulham, Norfolk, para un vuelo de 24 horas por la costa oriental. Probablemente se dirija al mar, para realizar una serie de ensayos sobre virajes, paradas, pedido de auxilios inalámbricos, resistencia del material de su cubierta, estudios acerca del gas y de instrumentos especiales agregados en varias partes del dirigible. La tripulación está compuesta de 40 personas, la mayoría de los cuales son los mismos que estaban a bordo cuando este dirigible se zafó de su mástil de amarre, en la Primavera última. (U. P.)

ITALIA

Se establece la calma en Florencia

FLORENCIA, 5.—La calma ha sido restablecida. El secretario general del partido fascista, señor Farinacci, conferenció con el prefecto sobre el mantenimiento del orden y visitó a la familia de Luporini.

Se han impartido severas órdenes a los fascistas en el sentido de suspender los actos de represalias.—U. P.)

ROMA, 5. — Los destacamentos de la milicia fascista, enviados a Florencia desde los distritos vecinos, debido a los últimos desórdenes que se produjeron en esta ciudad, regresarán a sus bases.

El orden ha sido restablecido en toda la provincia. Entre los deplorables sucesos, se cuenta la muerte del abogado señor Consolo, estando herido de suma gravedad el diputado señor Pilari, además que fueron saqueadas las oficinas y almacenes de los francmasones más conocidos, por los fascistas furiosos con la muerte del camarada Luporin, la cual los jefes fascistas dicen que, de antemano, sabían que iba a ocurrir. — (U.

DESORDENES EN FLORENCIA

SE PRODUCE UN CHOQUE ENTRE SOCIALISTAS Y FASCISTAS

FLORENCIA, 5.— El asesinato del fascista Luporini se efectuó en circunstancias en que éste entraba a las oficinas socialistas y pedía datos sobre una circular referente a un mitin que se proyectaba efectuar.

El ferroviario Bencilini, que era un simple espectador, oyó que Luporini hacía preguntas sobre el asunto e hizo fuego sobre él, lo que produjo la alarma consiguiente entre los fascistas, quienes a su vez hicieron fuego sobre los socialistas. Otro de los muertos es el socialista Consoli y se encuentra moribundo el ex-diputado socialista Pilati.

El estallido fascista de ayer es consecuencia de la agitación anti-masónica. Los almacenes y oficinas saqueadas pertenecían a masones prominentes. (U. P.)

FLORENCIA, 5.— Tres muertos, un moribundo y numerosos heridos resultaron a consecuencia de una revuelta fascista-socialista durante la cual fueron saqueados algunos almacenes y oficinas.

El motín estalló a raíz del asesinato del fascista Luporini, perpetrado el Sábado por el ferroviario Bencilini, quien fué más tarde acribillado a balazos por los fascistas enfurecidos. Durante todo el día continuaron las depredaciones en la ciudad que sólo vinieron a terminar cuando la policía adoptó medidas enérgicas, para lo cual hubo necesidad de hacer salir patrullas de refuerzos a recorrer las calles.— (U. P.)

EN EL CONGRESO DE MALARIA

ROMA, 5.—En el Congreso de la Malaria, el doctor Sella, del servicio italiano de sanidad, dió a conocer la campaña emprendida por Italia en las regiones afectadas por la malaria.

Entre las medidas adoptadas figura la extirpación de los mosquitos, el uso de máscaras y guantes especiales por los campesinos y la disecación de los pantanos.

La discusión sobre los peligros de la epidemia llevó al profesor Permulhes, de Berlín, y al doctor Lawhacket, de Estados Unidos, a poner de relieve los resultados obtenidos por el uso de cortinas especiales.—(U. P.)

ROMA, 5.— El Comité Ejecutivo del Congreso de la Malaria aprobó la proposición del delegado argentino señor Pérez, en el sentido de establecer un Instituto permanente de la Malaria. Varios de los miembros del Comité expresaron el temor de que el Instituto fuera un duplicado de la Fundación Rockefeller en Roma. El señor Pérez explicó que el Instituto sería una organización enteramente diferente que no estaría en contraposición con la Fundación Rockefeller. (U. P.)

El Embajador de Chile ante el Vaticano presenta sus credenciales

ROMA, 5.— El Embajador de Chile ante el Vaticano, señor Subercaseaux, regresó de sus vacaciones, instalándose en el nuevo edificio, situado al lado de la Embajada Chilena ante el Quirinal. (U. P.)

ROMA, 5. — **Se postergó hasta el Martes la reunión de las representaciones de la Asociación de Industriales** y jefes de las corporaciones fascistas, para discutir el pedido fascista respecto al monopolio del trabajo. Las decisiones se publicarán en forma oficial, y simultáneamente con los de la Convención del gran consejo fascista, que se reunirá el mismo día.

El diputado Baragona dimitió la Secretaría General de la Confederación del Trabajo Socialista, debido a las declaraciones que hizo el señor Daragona en favor de llegar a un acuerdo con las corporaciones obreras del fascismo.—(U. P.)

D'Annunzio celebra el aniversario del raid a Bu

GARDONNE, 5.— D'Annunzio lebró el aniversario del raid cari quemando incienso y do el lago en la misma que efectuó el raid. (U. P.)

Fallece un general

ROMA, 5.— Ha fallecido el general Ravazza que man guarnición de Roma. (U. P.)

Lo que se opina en I

ROMA, 5.— En los círculos les se confía en que el incidente sionado por los insultos del tado socialista Ellenbogen Cámara austriaca contra Italia señor Mussolini, será solucionado amistosamente, siempre que bierno austriaco presente satisfacciones con las ceremonias del (U. P.)

ROMA, 5. — Semioficial **se anuncia que Monseñor** se irá dentro de poco a Pari donde se quedará poco debido a que recibirá el cardenalicio.—(U. P.)

EL CONTROL FASCISTA DEL TRABA

Métodos ideados por Mussolini para obligar a obreros a ingresar a las sociedades fascistas

(Especial para "La Nación")

ROMA, 5. — Mussolini acaricia la idea de obligar a los industriales a que reconozcan solamente las sociedades obreras fascistas dentro de las fábricas, siendo éste el primer paso que se da para obligar a los obreros a ingresar a las sociedades fascistas, que en la actualidad cuentan sólo con pequeñas minorías de trabajadores. El fascismo ha conseguido ya sus propósitos entre los obreros ferroviarios, donde todo nuevo empleado se ve obligado a aceptar su inscripción en el fascismo, dejando todas las antiguas sociedades a que pertenecía, de manera que con este sistema, los antiguos obreros socialistas e industrialistas están ahora sometidos a la dirección del régimen fascista.

Se dice que el fascismo gado a los obreros industr a tomar seguros bajo el fascista, que tiene en esta todo el control de las ind y promueve la producción y la riqueza, con lo que nando todo el país. El fas da, además, el toque de contra las sociedades obre cialistas que se oponen a gimen, aboliendo así la del trabajo, implantando tiene mucho parentesco con clavitud. — (Morgan).

COMPOSTURAS
Bandera 139
Teléfono-Ing. 4699

ALMORRANAS
(HEMORROIDES)

requieren un tratamiento cuidadoso. EL UNGUENTO PAZO, es el remedio más eficaz que se conoce hasta el día para el tratamiento de las Almorranas simples, sangrantes, con picazón o externas. Una o dos cajitas bastan. La firma de E. W. Grove, se halla en cada cajita.

TRATAMIENTO CIENTIFI
DE LAS
ENFERMEDADES VE
Y DE LOS DISTURBIOS
LA FUNCION OVARIANA
MÉNOVARINE
4 grageas al día
VARICES-ALMORRA
Laboratorios Mondo
PARIS
DEPOSITARIO PARA CHILE
J. B. DIDIER. Santiago

SELLOS PARA COLECCIONES
COMPRA
Compro colecciones de sellos por importantes que sean. Compro los sellos chilenos por cientos y miles.
Los precios oscilan entre 3 centavos y dos mil pesos el ciento.
Pida lista de precios
GRATIS
VENTA
Formidable stock sellos universales dos los sellos garantidos auténticos perfecto estado filatélicos de se remiten se, 25 centavos on, según ller 1925. Solicite logo. GRATIS
FILATELIA
MARCOS RACHITOFF ESTUDIO FILATELICO
FILATELISTA
Abierto
AGUSTINAS 1040. SANTIAGO

Regipan

INFORMACIONES CABLEGRAFICAS DEL EXTERIOR

DE NUESTROS CORRESPONSALES ESPECIALES VIA EASTERN Y ALL AMERICA CABLES INC. Y DE "THE UNITED PRESS". LOS ORIGINALES DE TODOS LOS CABLEGRAMAS QUE SE INSERTAN EN ESTA SECCION ESTAN A DISPOSICION DEL PUBLICO EN ESTA IMPRENTA

BELGICA

En la Unión Comercial Interparlamentaria de Bruselas

BRUSELAS, 5. — A la sesión de apertura de la comisión ejecutiva de la Unión Comercial Interparlamentaria, concurrieron cuarenta y tres delegados en representación de veinte países. Después de un gran debate, se postergó hasta el Mar[illegible] la admisión de miembros del Reichstag alemán.

Se decidió también que varios delegados recopilen la reglamentación de los respectivos parlamentos, acerca de la aplicación internacional de la ley de quiebras.

En el programa figuran asuntos de colaboración internacional en materia de legislación comercial y también la cooperación de los países europeos para el desarrollo de la agricultura. — (U. P.).

ESTADOS UNIDOS

LA PROXIMA COMPETENCIA POR LA COPA SCHNEIDER

NUEVA YORK, 5.—El Lunes llegarán 18 aviadores británicos y 4 hidroplanos que competirán en las carreras por la Copa Schneider el 24. El equipo italiano llegará el Miércoles. Uno de los aeroplanos británicos, el Gloster-Napier N.o 3, ideado por H. P. Holland, tiene sólo 20 pies de largo y se dice que tiene la mayor potencia del mundo en relación a su tamaño.—(U. P.)

Los derechos de la mujer en la Conferencia de la Unión Interparlamentaria

WASHINGTON, 5. — El Partido Femenino anunció que miembros de los Parlamentos se habían adherido a una moción en pro de los derechos igualitarios para hombres y mujeres, después de haber presentado los delegados femeninos una moción solicitando que la Unión Interparlamentaria recomiende al mundo que dé inmediatamente los pasos para obtener dicha igualdad.

Entre los delegados que firmaron esa moción, figuran miembros de los Parlamentos de Inglaterra, Francia, Italia, Polonia, Colombia, Uruguay, República Dominicana, Honduras, Brasil, Cuba y México. — (U.

Chilenos y argentinos iniciarán el Viernes el campeonato continental de tennis

EN LAS CONTIENDAS DE SINGLES DE AYER, CHILENOS Y BRASILEÑOS SE REPARTEN LOS HONORES DE LA JORNADA

EL CONJUNTO ARGENTINO DE DOBLES BATE AL EQUIPO URUGUAYO DESPUES DE UN REÑIDO LANCE

LA POSICION DE LOS COMPETIDORES Y COMENTARIOS GENERALES.

(Correspondencia cablegráfica de Luis María Alvarez, especial para "La Nación")

BUENOS AIRES 5.—En la tarde de ayer se prosiguió disputando en la Estación Golf el 5.o campeonato suramericano de lawn tennis por la Copa Mitre, ante numerosa concurrencia. Correspondió a los chilenos enfrentar a los brasileños en los dos últimos partidos de singles, y los argentinos a los uruguayos, en dobles.

Los primeros lances no ofrecieron mayor entusiasmo del público, pues cualquiera que hubiera sido su resultado, no iba a afectar la colocación de los países, desde el momento que con las victorias obtenidas por Chile en sus contiendas anteriores, había ya eliminado al Brasil del certamen.

En cambio, el concurso de dobles atrajo la atención general, pues había espectación por conocerse la presentación que haría el equipo local, integrado por Robson y Dumas, frente al elenco uruguayo, cuyos componentes habían impresionado muy favorablemente.

Nelson Cruz, brasileño, vence al chileno Manuel Rojas

Se inició la tarde deportiva con este partido, bajo la dirección del señor Alberto Dumas.

Correspondió el saque al brasileño, quien demostró hallarse en mejor forma que en las contiendas anteriores.

A pesar de que su adversario, el joven jugador Rojas, quiso contrarrestar su empuje, Nelson Cruz consiguió imponerse en todo momento, sin mayor esfuerzo, adjudicándose el primer se, por 6-3.

En el segundo set, el chileno continuó empleando su juego de cortadas, especialmente el back hans, pero sin mayores beneficios, por lo cual esta etapa fué también ganada por el brasileño por la misma cuenta anterior.

Los primeros games del tercer set correspondieron sin mayor esfuerzo, a Nelson Cruz, pero en el cuarto juego se produjo un bonito peloteo. El drive sets dió mejor beneficio al chileno, que ganó el game. Desde este instante, se notó mayor despliegue en la acción de Rojas, que se adjudicó dos games seguidos, igualando a tres. Sin embargo, no consiguió afianzar su situación, correspondiendo los tres games siguientes al brasileño, quien obtuvo la victoria por la cuenta de 6-3, 6-3, 6-3, después de cincuenta minutos de lucha.—(Alvarez).

Bierwirth se impone sobre el brasileño Erasmo Asumpeao

BUENOS AIRES 5.—Ante el árbitro argentino, jugador señor Héctor Cattaruzza, se verificó este partido, que resultó un fácil triunfo para el representante chileno.

La acción de Bierwith fué segura. Colocó sus drives con beneficios inmediatos, empleando también el revés con iguales resultados.

El brasileño Erasmo Asumpear, que por primera vez se presentaba en los courts argentinos, tiene un juego discreto; pero le falta fuerza en sus saques, por cuya razón ofrece siempre al contrario la probabilidad de devolverlos.

En estas condiciones, no fué extraño que Bierwith obtuviera la victoria holgadamente por el score de 6-2, 6-1, 63.

El jugador chileno dejó una excelente impresión, demostrando un evidente progreso a su actuación en campeonatos anteriores. Su resistencia y su espléndid orevés fueron los puntos más sobresalientes de su brillante labor.—(Alvarez).

Los argentinos vencen a los uruguayos en dobles

BUENOS AIRES, 5.— Ante una expectativa lógica, se dió comienzo al partido de dobles entre el conjunto argentino formado por los señores Guillermo Robson y Carlos Dumas, y el uruguayo compuesto de los señores Eduardo Stanham y Ricardo Cat, bajo la fiscalización del jefe de la delegación chilena, señor Francisco de Borja Cifuentes.

El primer set fué sin duda el mejor del lance, siendo en todo momento muy disputado. Después de igualar posiciones a seis juegos, los argentinos se impusieron en los dos games restantes, poniendo en acción todos sus recursos, obteniendo el set por 8-6.

En el segundo set los uruguayos se revelaron en forma extraordinaria, lo que les valió el set por la cuenta de 6-2, ante la expectación del público que los aplaudió con entusiasmo.

A pesar de esta circunstancia, los argentinos no perdieron el control y siguieron actuando con gran precisión, principalmente Robson, que en la red colocó numerosos tantos imbarajables. Fué así que en el tercer set alcanzaron a colocarse a 5-1, y cuando estaban a set-ball, los uruguayos volvieron a reaccionar hasta colocarse a 4-5.

Situación más o menos análoga se produjo en el cuarto set, donde los argentinos afianzaron su situación definitivamente, obteniendo la victoria por la cuenta total de 8-6, 6-2, 6-4, 6-4.—(Alvarez).

La posición de los competidores

BUENOS AIRES 5.— Con el resultado de los partidos de hoy, Chile finalizó su rueda con el Brasil, eliminando a este país por cuatro puntos contra uno.

Por otra parte, Argentina al derrotar a la pareja uruguaya, ha conquistado los tres puntos necesarios para eliminar a su vez del torneo al Uruguay.

En consecuencia, Chile y Argentina han quedado clasificados para disputar la posesión del título de campeón, hecho que se repite desde que se inició el concurso por la Copa Mitre, o sea por quinta vez.—(Alvarez).

Los partidos de hoy

BUENOS AIRES, 5. — Mañana finalizará la rueda semi-final entre argentinos y uruguayos, jugándose los dos últimos singles, a pesar de que su resultado no influirá en la posición de los competidores ya anunciada.

Jugarán Carlos Morea, argentino con Ferrés, uruguayo, y Guillermo Robson, argentino, con Eduardo Stanham, uruguayo.— (Alvarez).

El match final entre argentinos y chilenos se iniciará el Viernes

BUENOS AIRES, 5.— Se ha fijado para el Viernes próximo la iniciación de la rueda final entre argentinos y chilenos. El día indicado se jugarán dos singles: Carlos Morea con Domingo Torralva, y Guillermo Robson con Luis Torralva; el Sábado, el dobles, entre los hermanos Torralva y el equipo Robson-Dumas; y el Domingo, los dos singles finales, alternándose los competidores del Viernes.

Reina un entusiasmo enorme por presenciar estas contiendas, que se presume serán memorables, ya que los puntos serán disputados entre avezados jugadores que pondrán en juego toda su ciencia, experiencia y gran preparación.— (Alvarez).

BRASIL

Oficiales del Ejército chileno en viaje a Europa

RIO JANEIRO, 5.— Pasaron a bordo del vapor "Alsina", con destino a Europa, el teniente coronel señor Ahumada y el capitán señor Verdugo, del Ejército chileno. Dicen que van a Francia a estudiar la fabricación de los nuevos tipos de cañones, y a comprar material bélico para la eficiencia de su Ejército, los cuales son desconocidos por los actuales dirigentes. (U. P.)

ACTIVIDADES DEPORTIVAS MUNDIALES

A causa de la lluvia se suspende la pelea Berlembach-Solomón

NUEVA YORK, 5.— La pelea entre Paul Berlenbach y King Solomon que debía efectuarse esta noche fué suspendida a causa de la lluvia.

Se realizará el 12 de Octubre en la tarde. (U. P.)

El Viernes peleará King Salomón con Jim Maloney

BOSTON 4.—King Solomon y Jim Maloney han concertado un match a 10 rounds que se efectuará el Viernes en la noche. La pelea será con decisión.—(U. P.)

ARGENTINA

SUBVENCION PARA LOS HIPODROMOS CHILENOS

BUENOS AIRES, 5.—En reunión celebrada esta noche las autoridades del Jockey Club Argentino acordaron subvenciones anuales de 1,300 pesos argentinos para el Club Hípico de Santiago y de 650 pesos argentinos para el Sporting Club de Viña del Mar.—(Especial).

EUGENIO NOEL EN BUENOS AIRES

BUENOS AIRES, 5.—Después de contemplar con la rapidez que imponen los viajes, los vastos territorios del Sur de la República Argentina, llegó hoy silenciosamente a nuestro puerto, a bordo del vapor "Buenos Aires", el conocido escritor español Eugenio Noel, tenaz fustigador de las corridas de toros, de las majas y de las panderetas que, según este escritor, son los terribles males de España.

El señor Noel llega a nuestra República después de recorrer varios países americanos de habla española, donde ha predicado con la inflamada elocuencia que le es característica, la unión ideal de los pueblos de origen ibérico.—(Especial).

"La Prensa" de Buenos Aires comenta

LA TRASCENDENCIA DE LOS SUCESOS CHILENOS

BUENOS AIRES, 5.— "La Prensa", en su edición de hoy y bajo el título de "Los fueros de la democracia en las naciones suramericanas", publica un editorial en que, refiriéndose a los últimos acontecimientos desarrollados en Chile analiza la trascendencia que, para las naciones americanas tiene la intervención decisiva de los militares en los asuntos políticos.

Recuerda una frase de Sarmiento "Los militares son los fgrailes de la Patria", para afirmar que deben mantenerse neutrales y enclaustrados en su disciplina y, después de analizar el significado de la representación que ostentan los militares termina diciendo que el criterio de absoluta neutralidad de los militares graduados en el escenario político es ya un axioma en las naciones avanzadas de la democracia europea y que lo hismo habrá de ocurrir en las naciones americanas.— (Especial).

VALPARAISO

DE NUESTROS CORRESPONSALES

LA PROCLAMACION OFICIAL DE LA REINA DE LA PRIMAVERA

SE EFECTUA AYER TARDE EN UNA HERMOSA VELADA

A las seis y media de la tarde de ayer se efectuó en el Teatro Setiembre la proclamación oficial de la Reina de las Fiestas Primaverales que ha organizado la Federación de Estudiantes.

El teatro nombrado se encontraba lleno de un distinguido público que entusiasta ovacionó a la Reina, señorita Aída Purcell Winter en los momentos que se hizo presente en el palco de honor.

El presidente de la Federación de Estudiantes, don Jorge Garay, ciñó la corona regia y entregó las insignias de mando a la soberana de estas fiestas que prometen resultar todo un éxito.

Después de haber el poeta premiado dado lectura al prólogo de las fiestas se dió comienzo a una hermosa velada cuyos números merecieron entusiastas aplausos de la distinguida concurrencia.

EL TRAGICO FALLECIMIENTO DE UN DISTINGUIDO OFICIAL DE LA MARINA DE GUERRA

SUFRE UN ACCIDENTE EN UNO DE LOS ASCENSORES DE LOS ARSENALES DE MARINA RECIBIENDO UNA MUERTE INSTANTANEA

Ayer ocurrió en los Arsenales de Marina una desgracia que ha producido honda impresión entre la oficialidad de nuestra Marina de guerra.

Al mediodía el capitán de fragata don Adolfo Simpson tomó uno de los ascensores que funcionan en el interior de los Arsenales con el propósito de trasladarse a los pisos altos. En los momentos que abandonaba el aparato, éste funcionó de nuevo, quedando el señor Simpson sujeto por una pierna, la que se le fracturó inmediatamente. Con el propósito de que se le auxiliara el señor Simpson tocó el timbre repetidas veces, llamado que fué oído por el ascensorista, el que poniendo en movimiento el ascensor provocó la caída del accidentado, el que recibió nuevas lesiones que le causaron la muerte pocos momentos más tarde. Todo cuanto se hizo para salvarle fué inútil.

Como decimos, la trágica muerte del capitán Simpson ha producido una dolorosa impresión en los círculos navales por ser el extinto uno de los oficiales más meritorios y por haberse conquistado la simpatía de todos sus camaradas.

LOS FUNERALES

La Superioridad Naval ha dispuesto que los funerales del capitán señor Simpson se verifiquen mañana Miércoles, a las diez de la mañana y al efecto ha dictado la orden siguiente

Funerales del capitán de fragata don Adolfo Simpson:—Habiendo fallecido el capitán de fragata don Adolfo Simpson, sus funerales tendrán lugar el Miércoles 7 del actual, a las 10 A. M., partiendo el cortejo de los Arsenales de Marina.

Rendirán los honores correspondientes, un Batallón de Desembarco de la Escuadra compuesto de dos compañías, con su banda de músicos y estandarte respectivo y formarán escolta junto a la carroza mortuoria 25 soldados del Grupo Valparaíso de Artillería de Costa con su banda de músicos.

Tomará el mando de todas estas fuerzas el capitán de fragata don Javier Angulo, con los ayudantes que él designe.

Se invita a los señores oficiales generales y superiores, y se cita a los oficiales subalternos francos.

Tenida: N.o 5. Art. 14 del Reglamento respectivo, inc. 6.o, o sea: Levita con charreteras y cintas, pantalón azul sin galón, sombrero apuntado, corbata de nudo marinero, espada con tiros sencillos, guantes blancos de gamusa, calzado cuero negro.

EL PESAME DEL EJERCITO

En la tarde de ayer, el general señor Lagreze se presentó a la Dirección General de la Armada. El general manifestó al Director el pésame del Ejército por la sensible desgracia de que damos cuenta.

NOTICIAS BREVES PORTEÑAS

MAÑANA SE VERIFICARA EN ESTE PUERTO EL TRADIcional Paseo de los Huerfanitos que ofrece a los niños de los asilos las instituciones de chauffeurs. Además del paseo en carruajes se ofrece a los niños un pic-nic en las canchas del Valparaíso Sporting Club.

POR UN FALLO DE CASACION EXPEDIDO ULTIMAMENTE por la Corte de Apelaciones de este puerto, se establece que las infracciones a la ley de alcoholes deben considerarse como meras faltas penales con multas. Por este fallo los intereses del Fisco han ganado alrededor de treinta mil pesos, que ya ingresaron a las arcas fiscales.

EL ESCAMPAVIA "ELICURA", AL MANDO DEL CAPITAN DE corbeta, señor Yansen, ~~zarpará mañana rumbo a~~ Talcahuano.

POR EL EXPRESO DE LA MAÑANA DE AYER SE DIRIGIO a la capital, el Intendente de la provincia don Salustio Valdés.

EL DIRECTOR GENERAL DE LA ARMADA, VICE-ALMIrante Schroder se dirigirá a la capital por el expreso de la mañana de hoy.

MOVIMIENTO MARITIMO

(DE NUESTROS CORRESPONSALES, POR TELEGRAFO)

Antofagasta, 5 de Octubre

HOY SALIERON:

El Valparaíso, para el sur.
El Bologna, para el sur.
El Orcoma, para el norte.
El Huasco, para el norte.
El Quito, para el norte.

ATACAMA

El nuevo Rector del Liceo se hace cargo de su puesto

(De nuestro corresponsal, por telégrafo)

COPIAPO, 5.—Hoy llegó a esta ciudad el nuevo Rector del Liceo de Hombres, don Emilio Muñoz Mena.

En la tarde convocó al Consejo de Profesores, donde fué muy felicitado por los profesores.

Los alumnos de este plantel de educación le ofrecerán mañana una fiesta en su honor.

INFORMACIONES DEL INTERIOR

LINARES

La importancia que tendría la construcción de un ramal de Linares a Constitución

LINARES, 5. — El Comité local pro-ferrocarril de Linares a Constitución ha confeccionado un interesante memorial, en el cual consigna todos los antecedentes que justifican la petición de ese pueblo respecto a la construcción de este ramal.

Se da a conocer en este memorial la importancia de la región agrícola que serviría, el valor estratégico y la zona de atracción que tendría esta nueva vía de comunicación, consignando cifras estadísticas para demostrar esto último.

En lo relativo a las conveniencias regionales, se hace una comparación con el ramal de Talca a Constitución y con el proyectado, de Cauquenes a Constitución, demostrando finalmente, de acuerdo con los detalles que menciona, que la vía de Linares a Constitución supera en importancia a las anteriores.

ANTOFAGASTA

La huelga del ferrocarril a Oruro amenaza provocar un paro general en la provincia

(De nuestro Corresponsal, por Telégrafo)

ANTOFAGASTA, 5.—Continúa el paro de los empleados y obreros del Ferrocarril a Oruro.

Los huelguistas no aceptan ningún temperamento que no sea el aumento inmediato de sus sueldos y jornales.

La asamblea general de empleados de la Unión Gremial se reunirá esta noche, con asistencia de todos los dirigentes de las sociedades obreras, a fin de pronunciarse acerca de la forma en qeu acompañarán en su movimiento a los huelguistas.

Se cree que será decretado el paro general en toda la provincia, lo cual agravaría la situación.

Por su parte, la Gerencia del Ferrocarril, anuncia que tiene organizado un servicio de trenes al interior, hasta Ollague, en las horas de costumbre. Manejan estos trenes, algunos maquinistas ingleses y sirven de palanqueros los soldados de esta guarnición.

Las Fiestas de la Raza se preparan entusiastamente en Antofagasta

(De nuestro corresponsal, por telégrafo)

ANTOFAGASTA, 5.— Con todo entusiasmo se organizan las Fiestas de la Raza.

Las damas españolas presentarán un coro, vistiendo trajes regionales de su país.

Constituirá uno de los números principales, la kermesse de caridad, que será atendida por señoritas de la sociedad.

En medio de la mayor indigencia fallece un veterano

(De nuestro corresponsal, por telégrafo)

ANTOFAGASTA, 5.— En medio de las mayores miserias, convertido en un enfermo indigente, ha muerto el veterano del 79, que perteneció al Regimiento Coquimbo, Nicomedes Margay.

Este veterano, debido a que estaba atrazado en los pagos de sus cuotas a la Sociedad, no tiene derecho a sepultura. Gozaba de una pensión mensual de $ 11.

O'HIGGINS

El representante de la Unión Metalúrgica de Francia, visita Sewell

(DE NUESTRO CORRESPONSAL, POR TELEGRAFO)

SEWELL, 5. — El señor León Leví, representante general de la Unión Metalúrgica de Francia, que recorre actualmente el país en jira de intercambio comercial, ha visitado las minas de Sewell, siendo especialmente atendido por los jefes y altos empleados de estos yacimientos mineros.

El señor Levi ha recorrido todas las dependencias industriales de estos ricos asientos mineros, teniendo palabras de elogio para la firma que explota estas industrias, por la organización que ha hecho prevalecer en todas las actividades de la mina, y que han levantado el nivel moral de los trabajadores mediante, entre otras medidas, la supresión del uso del alcohol.

Al retirarse el señor Levi, agradeció la cordial acogida que se le dispensó y manifestó que, después de visitar las industrias del centro del país, seguiría al norte de viaje a Bolivia. Se detendrá en en viaje a Bolivia. Se detendrá en las oficinas salitreras, a fin de establecer intercambio con la empresa que representa.

CHILOE

Se pide la creación de una Agencia de la Caja de Ahorros de Achao

(DE NUESTRO CORRESPONSAL POR TELEGRAFO)

ACHAO, 5. — Los comerciantes, profesionales y el pueblo en general ha pedido la creación de una agencia de la Caja Nacional de Ahorros, en atención a que no existe ninguna operación bancaria, que facilite las operacioes comerciales y particulares.

COMPAÑIA TRASATLANTICA ESPAÑOLA
SERVICIO PLATA-MEDITERRANEO
El rápido y lujoso vapor-correo
"INFANTA ISABEL DE BORBON"
saldrá de Buenos Aires para España el 2 de Noviembre próximo, con escalas en: Montevideo, Río de Janeiro, Las Palmas (Canarias), Cádiz, Almería y Barcelona.
SERVICIO SUD-PACIFICO A ESPAÑA
El magnífico vapor-correo
"LEON XIII"
saldrá de Valparaíso para España el Jueves 8 de Octubre, en la noche, con escala en: Antofagasta, Iquique, Mollendo, Callao, Guayaquil, Balboa, Colón, Puerto Colombia, Curacao, Puerto Cabello, La Gauyra, Ponce, San Juan de Puerto Rico, Tenerife (Canarias), Cádiz y Barcelona.
Se expiden pasajes para todos los puertos de escala, incluso Antofagasta o Iquique, y para los puertos del Norte de España: Vigo, Coruña, Gijón, Santander y Bilbao, con trasbordo en Cádiz. Con motivo del Jubileo del Año Santo, en Roma, se admitirá pasaje en primera y segunda clases hasta Civitavecchia (Italia), a los mismos precios que rigen para puertos de España.
También recibirá carga a tipos de fletes convenientes. Esmerada atención y excelente alojamiento y trato a los pasajeros de 1.a, 2.a y 3.a clases. Para informaciones sobre fletes y pasajes, y reserva de camarotes, dirigirse a los agentes:
8—O.
MARTINEZ, VELASCO Y CIA., Cochrane 653, Casilla 108-V, VALPARAISO
LUEJE, NIETO Y CIA., Agustinas 889, casilla 3984 SANTIAGO

Lloyd Real Holandés
SERVICIO RAPIDO DE VAPORES LUJOSOS
entre Buenos Aires y Amsterdam con escala en:
URUGUAY, BRASIL, PORTUGAL, ESPAÑA FRANCIA e INGLATERRA
PROXIMAS SALIDAS DE BUENOS AIRES
"GELRIA" .. .. 8 Octubre "FLANDRIA" .. . 26 Nov.
"ZEELANDIA" ... 22 Octubre "GELRIA" .... . 10 Dic.
"ORIANA" .. ... 5 Nov. "ZEELANDIA. . 7 Ene. 1926
Por más pormenores dirigirse a su único agente en Santiago:
OTTO LOOSE
HUERFANOS 1153 (ALTOS).—TELEFONO 365—CASILLA 382

GRACE LINE
Servicio rápido de pasajeros para Antofagasta, Iquique, Arica Mollendo, Callao, Salaverry, Talara, Balboa, Cristóbal y
NEW YORK
"SANTA ELISA"
Saldrá de VALPARAISO el MIERCOLES 14 de OCTUBRE a la 1 P. M.
PROXIMAS SALIDAS:
"SANTA LUISA" ... ... OCTUBRE 28
"SANTA TERESA".. ... ... NOVIEMBRE 11
"SANTA ANA" ... ... NOVIEMBRE 25
AGENTES DE LA NOSA LINE
New Orleans and South American Steamship Co. Servicio mensual de vapores de carga desde New Orleans, EE. UU a puertos chilenos y vice versa
GRACE y Cía. (CHILE) S. A.
HUERFANOS 1087 — SANTIAGO

Cia. Sud Americana de Vapores
SERVICIO MENSUAL A NEW YORK CON ITINERARIO FIJO EN 18 DIAS. — SALIDAS EN SABADOS A LA 1 EN PUNTO.
"ACONCAGUA" 24 DE OCTUBRE | "TENO" 21 DE NOVIEMBRE
Con escala en Antofagasta, Iquique, Arica, Callao, Payta y Cristóbal.
SERVICIO QUINCENAL A GUAYAQUIL (ECUADOR). — SALIDAS EN VIERNES A LAS 6 P. M.
"PALENA" 16 DE OCTUBRE | "AYSEN" 30 DE OCTUBRE
Con escala en Coquimbo, Antofagasta, Gatico, Tocopilla, Iquique, Caleta Buena, Arica, Ilo, Mollendo, Chala, Pisco, Cerro Azul, Callao, Salaverry, Pacasmayo Eten, Pimentel y Payta.
SERVICIO QUINCENAL A PIMENTEL (PERU). — SALIDAS EN VIERNES A LAS 6 P. M.
"MAIPO" 9 DE OCTUBRE | "MAPOCHO" 23 DE OCTUBRE
Con escalas en Coquimbo, Huasco, Caldera, Chañaral, Taltal, Antofagasta, Iquique, Pisagua, Arica, Ilo, Mollendo, Chala, Lomas, Pisco, Tambo de Mora, Callao, Huacho, Supe, Huarmey, Casma, Samanco, Chimbote, Salaverry, Pacasmayo y Eten.
Vapores para Lota, Penco, Tomé y Talcahuano, salidas de Valparaíso todos los Miércoles a las 4 P. M.
De Talcahuano salen de regreso para Valparaíso, todos los Martes a las 6 P. M.
Wessel Duval y Cía — Huérfanos esquina Morandé — AGENTES
Cía. Transportes Unidos — Estado esquina Delicias — SUB-AGENTES

P. S. N. C.
VAPORES PARA EUROPA
VIA CANAL DE PANAMA
"ORTEGA", 17 de Octubre
"ORITA", 31 de Octubre.
"OROPESA", 21 de Noviembre
Para Antofagasta, Mejillones, Iquique, Arica, Mollendo, Callao, Balboa, Cristóbal, La Habana, Coruña, Santander, La Rochelle, Pallice y Liverpool.
Por estos vapores se expenden boletos de segunda clase para Europa y puertos de la costa, a precios convenientes.
VAPOR PARA NUEVA YORK
"EBRO", 7 de Octubre
"ESSEQUIBO", 4 de Noviembre
"EBRO", 2 de Diciembre
Para Antofagasta, Iquique, Arica, Mollendo, Callao, Salaverry, Paita, Balboa, Cristóbal, Habana y Nueva York.

R. M. S. P.
SERVICIO RAPIDO DE LUJO DESDE BUENOS AIRES A EUROPA
PROXIMAS SALIDAS DE LOS AFAMADOS VAPORES "A" VIAJES RAPIDOS A LISBOA EN 16 DIAS
CHERBURGO Y SOUTHAMPTON EN 19 DIAS
"AVON" ... ... 11,073 toneladas, 13 de OCTUBRE
"ALMANZORA"... ... ... 15,550 toneladas, 28 de OCTUBRE
"ANDES" ... ... 15,620 toneladas, 10 de NOVIEMBRE
"ARLANZA".. ... ... 14,930 toneladas, 25 de NOVIEMBRE
"AVON" ... ... 11,073 toneladas, 8 de DICIEMBRE
"ALMANZORA" ... ... 15,550 toneladas, 23 de DICIEMBRE
PROXIMAS SALIDAS DE LA LINEA "D"
"DARRO" .. .. .. 9 Octubre "DESNA" . . 6 Noviembre
"DESEADO" .. .. 23 Octubre "DEMERARA" . 20 Noviembre
VIAJES DE LLAMADA desde varios puntos de EUROPA, SIRIA Y TURQUIA

SANTIAGO Agustinas 1017. — Casilla 536
THE PACIFIC STEAM NAVIGATION Co.
VALPARAISO Calle Blanco. — Casilla 24-V.
SUB-AGENTES EN SANTIAGO: Transportes Unidos, Estado esquina Alameda; Expreso Villalonga, Agustinas 817.

ES PROBABLE QUE HOY SE CONSTITUYA EL CONSEJO DE GUERRA QUE DEBE JUZGAR AL CAPITAN AGUIRRE Y AL TENIENTE PINOCHE

EL FISCAL QUE ENTRARA HOY NUEVA MENTE A CONOCER DEL PROCESO, CAREARA A LOS OFICIALES DETENIDOS Y OIRA SU DEFENSA

LOS BENEFICIOS DE LA LEY 4054

UN CASA PRACTICO

Publicamos a continuación la nota enviada a los dueños del Café Astoria, por la Administración General de la Caja de Seguro Obrero, con motivo de una presentación hecha por uno de sus empleados en la cual solicitaba un auxilio en dinero. Dicha nota es del tenor siguiente:

"Santiago, Octubre 1.o de 1925. —Señores Outrige & Hanke.— Café Astoria.— Presente:

Muy señores míos: Tengo el agrado de poner en conocimiento de ustedes que la Junta Central de esta Caja se impuso en su sesión de hoy, de la solicitud en la cual patrocinaban para su empleado señor Inder Singh Andi, un auxilio en dinero, por tratarse de una persona necesitada y con familia y que debió afrontar los gastos de enfermedad y entierro de su hermano señor Dam Singh Andi, inscrito bajo el número 722 de los Registros de la Ley de Seguro Obligatorio.

La Honorable Junta de esta Caja estudió detenidamente la referida solicitud, pudiendo constatar que el señor Dam Singh Andi, todavía no estaba en posesión de los derechos que le otorgaba la ley número 4,054, por cuanto aún no había completado el plazo de siete meses a contar desde su inscripción y pago de su primera cuota, pero, atendida la circunstancia de que el obrero fallecido fué de los primeros que dieron cumplimiento a la Ley de Seguro Obligatorio; que sólo le faltaban pocos días para entrar a gozar de los beneficios que la referida ley concede y que, finalmente, la persona que sufragó por él los gastos, tiene familia y también se encuentra inscrito y al día en el pago de sus cuotas, e interpretando el principio fundamental que ella tiene de franca protección a la clase trabajadora, acordó por la unanimidad de sus miembros, conceder a don Inder Singh Andi, un auxilio en dinero que excede en tres veces la cantidad solicitada.

Sírvase, por lo tanto, comunicar lo anterior a su empleado y significarle lo mucho que le ha valido el buen comportamiento que ha tenido en su trabajo.

De usted atento y S. S.— (Firmado): **Francisco Infante A.**, administrador general de la Caja de Seguro Obligatorio".

Actividades de la Unión de Empleados de Chile

CITACIONES

La secretaría de la Unión de Empleados de Chile nos encarga citar a todos los socios a una asamblea general ordinaria que tendrá lugar mañana a las 9 P. M.

La comisión de fiestas de esta organización sólo recibirá trabajos destinados al concurso de Prólogo y Elogio de la Reina, hasta el 7 del presente mes.

Hay además las siguientes citaciones.

El Consejo Administrativo de la UECH, para hoy a las 7 de la tarde, a fin de seguir ocupándose de la instalación del Instituto de Comercio.

—Para las 6 P. M. de hoy al personal de la Chili Telephone Company.

EJERCITO Y ARMADA

ASCENSOS EN LA ARMADA.—Han quedado listos para ser firmados los decretos por los que se asciende al grado inmediatamente superior, a los siguientes oficiales de la Armada:

A capitán de fragata, el de corbeta don Rodolfo Turenne; a capitanes de corbeta, los tenientes primeros señores Carlos Torres Hevia, Manuel Francke y Sady Garretón.

EDECAN DE LA PRESIDENCIA.—Ha sido nombrado edecán de la Presidencia de la República, el mayor don Hermógenes Vicuña.

COMISION MILITAR QUE IRA AL NORTE.—Dentro de poco partirá al norte una comisión de topógrafos, presidida por el coronel señor Carvajal, la que va con el objeto de cooperar en la comisión chilena, en el estudio de los límites en la frontera peruano-chilena.

UNA CARTA DEL EX-MINISTRO DE JUSTICIA DON JOSE MAZA

El coronel don Bartolomé Blanche que como se sabe, desempeña las funciones de Fiscal en el sumario que se instruye a los oficiales: capitán Sócrates Aguirre y teniente Germán Pinochet, se constituyó en la sala confidencial del Ministerio de la Guerra a las 9 A. M. de ayer, hora en que empezó nuevamente a estudiar el sumario y a tomar nuevas declaraciones en compañía del actuario, capitán Humberto Donoso.

EL PLAZO VENCIO A LAS 10 A. M.

El plazo que, según los reglamentos militares fija para la instrucción de un sumario de esa naturaleza, terminó a las 10 de la mañana de ayer, después de 24 horas que había sido iniciado; pero debido al excesivo trabajo que hubo de desarrollar el Fiscal y a las numerosas personas que declararon, ese plazo fué prorrogado.

SE CIERRA EL SUMARIO

Después de un trabajo continuo y activo, el Fiscal señor Blanche daba por terminada la instrucción del sumario y lo cerraba a las 12.20 de la tarde. Momentos más tarde, a las 12.30 P. M., el sumario era puesto en manos del Comandante General de Armas, general don Mariano Navarrete.

EL SUMARIO ES ENTREGADO AL AUDITOR

Inmediatamente se impartieron órdenes para que el Auditor de la Brigada combinada don Agustín Vigorena, concurriera a la Comandancia General de Armas, a fin de que recibiera el sumario.

En efecto, el señor Vigorena, en la tarde de ayer se hallaba en la Comandancia General de Armas y se hacía cargo del expediente.

EL AUDITOR ESTUDIA EL SUMARIO

Momentos más tarde, el señor Vigorena se constituía en una de las salas de la III Brigada Combinada y entraba a conocer del sumario.

Más o menos a las 5.30 de la tarde el señor Vigorena suspendía el estudio del expediente y se dirigía a su casa.

EL AUDITOR ENTREGO ANOCHE SU DICTAMEN

Anoche ha entregado a la Comandancia General de Armas, su dictamen el Auditor de Guerra señor Vigorena.

Como el expediente que se ha instruído se encuentra en estado de sumario, nada hemos podido saber acerca de lo dictaminado por el señor Vigorena.

EL SUMARIO VOLVERA AL FISCAL

Una vez que la Comandancia General de Armas, ponga la providencia de que se eleve el sumario a proceso, entraría nuevamente el Fiscal señor Blanche a conocer.

El Fiscal procederá entonces a llamar a los oficiales aprehendidos nuevamente a declarar, es decir, a ratificarse, hará careos y oirá la defensa respectiva.

Durante todo el día, es probable que el Fiscal se ocupe de todo esto, terminando en la tarde, en cuyo caso nuevamente volverá el sumario al Auditor.

EL CONSEJO DE GUERRA

Visto por el Auditor el proceso, éste nuevamente informará y expedirá su vista acusando. En tal caso, la Comandancia General de Armas procederá a designar a los oficiales que han de formar el Consejo de Guerra que entrará a juzgar.

En este caso, por tratarse de oficiales, deben ser nombrados únicamente militares con el grado de coroneles o generales.

LA CORTE MARCIAL

Cuando el Consejo de Guerra haya juzgado a los militares el proceso irá a la Corte de Apelaciones, que, en este caso, toma el carácter de Corte Marcial.

Después, en grado de apelación y como último recurso, puede entrar a conocer el Consejo de Estado, que es compuesto por los Ministros de Estado.

SE SUSPENDE LA CENSURA

La censura telegráfica que había sido impuesta por disposición de la Comandancia General de Armas, con el objeto de evitar la propagación de falsos rumores, fué suspendida en la mañana de ayer.

EL GENERAL OYARZUN VISITA LOS CUARTELES

El jefe de la III Brigada Combinada, general don Arturo Oyarzún, visitó todos los regimientos de la guarnición, ayer poco después de las dos de la tarde.

DON FERNANDO ALESSANDRI EN EL MINISTERIO DE GUERRA Y EN LA MOEDA

En la mañana de ayer, don Fernando Alessandri Rodríguez fué al Ministerio de Guerra con el objeto de hablar con el señor Ibáñez.

En esos momentos el señor Ministro se encontraba con los presidentes de los partidos políticos por lo que hubo de hablar con el Inspector General del Ejército.

El señor Alessandri Rodríguez le manifestó al general señor Navarrete que, tanto su padre, don Arturo Alessandri Palma, como toda su familia, eran objeto de una molesta vigilancia de parte de la policía, llegándose a tratar de impedirle al señor Alessandri que en la mañana hiciero su habitual paseo.

El señor Navarrete puso estos hechos en conocimiento del Minisro de Guerra.

Momentos más tarde el señor Alessandri Rodríguez se entrevistó con el Vice-Presidente de la República a quien también le dió a conocer lo que ocurría.

El señor Barros Borgoño le manifestó que inmediatamente haría las averiguaciones correspondientes, ya que en ningún momento se había impartido órdenes de ninguna especie que pudieran traducirse en molestia para el señor Alessandri.

SOBRE UN ATROPELLO

En la edición de ayer de "La Nación", aparece una carta de don Rafael Gómez Pérez, en la que se queja de la forma poca caballerosa cómo procedieron algunos agentes con su persona al tratar de cumplir cierta orden.

A este respecto hemos recibido la siguiente carta del Prefecto de Seguridad:

"Santiago, 5 de Octubre de 1925. —Señor Director de "La Nación".— Presente.— Muy señor mío: En la primera página del número de ayer de ese diario aparece una carta al señor Ministro de la Guerra, firmada por el señor Rafel Gómez Pérez, en la cual se hacen cargos severos contra dos agentes por su falta de educación y atropellos que cometió uno de ellos al cumplir ciertas órdenes.

En resguardo de la buena conducta del personal de la Sección de Seguridad de mi cargo, es mi deber manifestar que no pertenecen a ella los agentes aludidos en la carta de mi referencia, y en este sentido le ruego al señor Director quiera hacer la debida rectificación.

Soy de usted atto. y S. S.— **C. Bravo Murillo**, Prefecto de Seguridad."

DECLARACION DEL SEÑOR JOSE MAZA

El señor José Maza nos pide la publicación de lo siguiente:

"He leído en uno de los diarios de la mañana de ayer que estuve detenido en mi casa por orden de la autoridad militar y en otro he leído que fuí llamado a la Comandancia de Armas a prestar declaración.

Una y otra noticia son inexactas. Nadie, sino el rumor callejero, ha parado mientes en mi existencia.

Y es natural.

No tuve ni participación ni noticias del movimiento restaurador del 23 de Enero, sino cuando ya se había producido.

Fuí llamado después a colaborar con el Comité revolucionario y dediqué todo mi esfuerzo al afianzamiento del éxito para que no se perdiera o empañara la victoria.

Fuí, en seguida designado Ministro y todas mis actividades y energías las puso al servicio del pensamiento revolucionario, que coincidía exactamente con los postulados que había sostenido en mi vida pública y parlamentaria.

Creí que era mi deber contribuir a dar brillo y realce a las aspiraciones vagas y difusas de ideales definidos pero teóricos y colaboré para darles formas constitucionales y legales claras y precisas. Así, la idealidad revolucionaria se hizo letra y mandato, tomó forma concreta y es hoy motivo de loas y pasto de críticas.

Para lograrlo no supe distinguir los días de las noches,ni supe de fatigas ni de agrados.

No transigí con pasiones, ni cedí a los halagos, ni alenté ambiciones Coseché antipatías.

Cuando, esta vez, como otras, mi conciencia me indicó un camino de dignidad, lo tomé sin vacilaciones, sin odios y sin aspavientos.

Juzgué patriótico hacer un último esfuerzo en servicio de una causa noble y contribuí empeñosamente al acuerdo de los partidos políticos, que parecía imposible, y que se produjo ayer.

No tengo, pues, pasta de conspirador. Me creo garantía de orden y los que me conocieron de cerca deben así estimarlo, puesto que se han evitado la molestia de molestarme.

Además, para conspirar con el Ejército es necesario tener siquiera algún amigo en el Ejército.

He servido lealmente su causa mientras fué la mía.

La idea de una detención o de un llamado, por consiguiente,, no puede ser posible."

Santiago, 5 de Octubre de 1925.

LOS TEMBLORES DE A

Los instrumentos del O
Sismológico de Santia
ron dos temblores en la
ayer, que fueron de re
sidad y perceptibles por
ción.

El primero inició en
principal bruscamente, a
segundos, con oscilacione
de 1s. 2 de período; la d
movimiento principal fué
la duración total instru
de 6 minutos 30 segundo
lación máxima horizontal
milésimas partes de mil
cálculo nos indica que
este temblor está a
de Santiago.

El segundo temblor tu
las 10.41 17 segundos,
ciones igualmente rápidas
terior, pero de menor dura
el movimiento principal d
gundos y el movimiento t
nuto 50 segundos. La
horizontal máxima tiene
milímetro. La distancia
efectivo de 960 milésimas
igual a 125 kilómetros;
metros más cerca que e
temblor.

Nuevo profesion

La Universidad de Chile
con fecha de ayer el títu
de Estado en "Educación F
ñor Juan Oyarzún, despué
sado los tres años en
pectivo. La memoria del
se titula: "Deportes y
obteniendo del consejo
mejor calificación.

El señor Oyarzún desempeñ
de Educación Física en el
cud.

SE OFRECERIA AL Sr. ALESSANDRI UN CARGO ANTE EL REPRESENTANTE DEL ARBITRO, GENERAL PERSHING

En los círculos de la Moneda hemos sido informados ayer de que el actual Gobierno tendría el propósito de ofrecer al ex-Presidente de la República, señor Arturo Alessandri ,un cargo de Asesor ante el Arbitro de Estados Unidos en Arica, General Pershing.

Si bien es cierto que hasta ayer nada se había resuelto sobre este punto, sabemos que el vice-Presidente de la República y los Secretarios de Estado lo trataron en Consejo de Gabinete y se habría considerado la conveniencia de que el propio señor Barros Borgoño ofreciera este cargo al señor Alessandri.

Los cursos particulares de Gimnasia en el Instituto de Educación Física

Durante los meses de Octubre, Noviembre y Diciembre funcionarán dos cursos de gimnasia para caballeros y jóvenes en los días Lunes, Miércoles y Viernes, de 8 1|2 a 9 1|2 A. M. con natación, y otro de 7 a 8 P. M.

Las clases comenzarán el Viernes 9 del presente mes.

La matrícula y demás antecedentes están a disposición de los interesados desde hoy en la Oficina del Inspector General del Instituto.

Bodas de plata del Instituto de Humanidades

Ayer se celebró la reunión a que se había invitado por la prensa a los ex-alumnos y ex-profesores del Instituto de Humanidades con el objeto de acordar el mejor modo de celebrar las bodas de plata del establecimiento.

Asistió un número considerable de ex-alumnos, y se tomaron los siguientes acuerdos:

1.o Designar un Comité de Honor que se compondrá del primer Rector, don Luis Campino Larraín, del Rector en actual ejercicio, don Arturo Constancin del vice-Rector don Felix Mardones y de los ex vice-rectores.

2.o Designar un Comité Ejecutivo, compuesto de dos ex-alumnos de cada uno de los cursos que han salido de sexto año, que será presidido por el señor Pbdo. don Miguel Miller y el Pbro. don Enrique Valenzuela y del cual hará de secretario don José Bernardo Lira.

3.o Rogar a los señores ex-alumnos se sirvan enviar por Correo o dejar en el Colegio sus nombres y actuales direcciones o en alguna de las siguientes oficinas de 10 a ,12 de la mañana, o de 2 a 6 de la tarde: Bernardo Lira Amunátegui 236; Juan Tocornal Gandarillas, Bandera 101 y Luis Nelson Moneda 759.

4.o Celebrar las bodas de plata y el Día del Colegio el Domingo 25 de Octubre próximo.

Facultar al Comité para que elabore y lleve a la práctica el programa que acuerde por conveniente.

Finalmente y con verdadero encarecimiento se acordó rogar a los señores ex-alumnos y ex-profesores se sirvan cooperar en toda forma posible al éxito de esta fiesta.

El Ministro de Agricultura se preocupará preferentemente de la constitución de la propiedad en la Zona Austral, del desarrollo de la ganadería y del regadío

ASI LO MANIFIESTA EN LA SOCIEDAD NACIONAL DE AGRICULTURA

Ayer celebró sesión el Consejo Directivo de la Sociedad Nacional de Agricultura con numerosa asistencia.

El señor Presidente dió cuenta de que había enviado una comunicación al señor Claudio Vicuña para hacerle presente los agradecimientos de la Sociedad por las atenciones de que había sido objeto de su parte durante su permanencia en el Ministerio de Agricultura, en cuyo desempeño se interesó constantemente por el bienestar de la industria agrícola y por su progreso.

Expresó en seguida que el Consejo debía felicitarse por la designación para el cargo de Ministro de Agricultura del señor don Luis Correa Vergara, que durante los largos años que ha sido miembro del Consejo, ha demostrado una completa preparación para servir desde el elevado puesto que tiene designado los intereses de la industria agrícola.

En igual sentido se expresaron los demás señores consejeros y los señores Valdés Fontecilla y Risopatrón propusieron que la mesa hiciera una visita al señor Ministro para demostrarle las simpatías del Consejo.

En este momento se incorporó a la sesión el señor Correa Vergara, el que, impuesto de los deseos del Consejo, dió las gracias y se puso incondicionalmente a disposición de la Sociedad para todo lo que significara el adelanto de la agricultura y del país.

Agregó que durante su permanencia en su puesto se preocuparía principalmente de la solución de tres problemas: la constitución de la propiedad en la zona austral, el desarrollo de la ganadería y el regadío.

El Consejo dió las gracias al señor Ministro por el interés demostrado para llevar a feliz término la solución de estos importantes problemas estrechamente vinculados al bienestar económico de la Nación.

DE LA ZONA PLEBISCITAR

A MAS TARDAR EL JUEVES DE LA PRESENTE SEMANA CELEBRARÁ REUNION LA COMISION PLEBISCITARIA

LOS MIEMBROS AMERICANO, CHILENO Y PERUANO, DE LA COMISION DE LIMITES, SE REUNIERON AYER PARA CONVERSAR SOBRE LAS DIFICULTADES QUE PROVOCARON EL RETIRO DE LOS PERUANOS.

DON ERNESTO BARROS JARPA, EN SU CA TER DE CANCILLER, VISITA AL GENER PERSHING.—EL NUEVO CANCILLER LLAMA A NUESTRO MINISTRO EN BOLIVIA, PARA SOSTENER UNA CONFERENCIA.

(De nuestros corresponsales y enviados especiales, por cable y por telégrafo)

DON LUIS ARTEAGA DESISTE DE SU VIAJE A SANTIAGO

ARICA 5. — (Especial). — Don Luis Arteaga, que tenía proyectado un viaje a Santiago, para estos días, ha desistido de llevarlo a cabo.

UNA REUNION PARA SOLUCIONAR LAS DIFICULTADES DE LA COMISION DE LIMITES

ARICA 5. — (Especial). — Desde ayer se encuentra en este puerto el General Morrow, jefe de la Comisión de Límites.

El General Morrow, reunió hoy, a las 10.30 A. M., en casa de los abogados norteamericanos, a los Presidentes de las Secciones de Límites Peruana y Chilena, Coronel Ordoñez y don Ernesto Greve, respectivamente.

Se asegura que esta reunión tuvo por objeto estudiar los últimos incidentes que motivaron el retiro de la sección peruana, a fin de ver modo de zanjar estas dificultades y proseguir pronto los trabajos, que están paralizados, desde hace más de una semana.

Se espera un Boletín oficial, con la versión de esta reunión.

LA SESION DE LA COMISION DE LIMITES TUVO SOLO EL CARACTER DE UNA CONVERSACION

ARICA, 5.—(Especial).— La sesión celebrada hoy por la Comisión de Límites tuvo otro carácter de una simple conversación, sin arribarse a ningún acuerdo concreto respecto a las dificultades subsistentes.

"EL FERROCARRIL" PIDE LA VISITA DEL Sr. ALESSANDRI

ARICA, 5.—(Especial).—"El Ferrocarril" publica un suplemento especial, en el que urge al señor Alessandri para que venga a Arica, diciendo que esto causaría un enorme entusiasmo aquí, en donde su presencia despertaría las mejores energías de los ciudadanos.—(U. P.)

ARICA 5. — (Especial). —Se habla de que el Comité Cívico de Arica, reiterará nuevamente su invitación al señor Alessandri, para que visite la zona plebiscitaria, donde los pueblos continúan aclamándolo con verdadero cariño.

El Miércoles o Jueves se reunirá la Comisión Plebiscitaria

ARICA, 5.—(Especial).—Un comunicado oficial dice que la Comisión Plebiscitaria va a reunirse el Miércoles o Jueves. No se ha anunciado la tabla de las materias que en ella van a tratarse. Los señores Edwards y Barros Jarpa visitaron al General Pershing esta tarde.

EL SEÑOR BARROS JARPA A INSISTENCIAS DEL VICE-PRESIDENTE DE LA REPUBLICA ACEPTA LA CARTERA DE RELACIONES.

ARICA, 5.—(Especial).— Don Ernesto Barros Jarpa, recibió hoy la contestación al despacho que dirigió al Vice-Presidente de la República, don Luis Barros Borgoño, en el cual le pedía obtuviera que don Jorge Matte, continuara al frente de la Cancillería, y le agregaba, que sólo en el caso de que el señor Matte no aceptara, se trasladaría a Santiago.

En esta respuesta el Vice-Presidente le reitera su pedido para que acepte la Cartera de Relaciones Exteriores.

En consecuencia, el señor Barros Jarpa, se dirigirá a Santiago a bordo del caza-torpedero "Condell", pero después que se verifique cuando menos la primera sesión de la Comisión Plebiscitaría.

EL SEÑOR BARROS JARPA VISITA AL GENERAL PERSHING EN EL CARACTER DE MINISTRO DE RELACIONES

ARICA, 5.—(Especial).— Don Ernesto Barros Járpa, recibió
P. sidente de la Repúbli
guiente telegrama:

"Agradezco el patriótis
de usted y espero pueda
Cartera de Relaciones, ta
sea posible. Saludos.—(Fi
Luis Barros Borgoño."

Apenas recibió este tele
Ernesto Barros, visitó
Pershing, manifestándole
su criterio, era Ministro
nes desde ese mismo mom
consiguiente lo visitaba
carácter.

El general Pershing le
la prórima sesión de
Plebisc'taria, se verificará
de la presente semana.

EL SEÑOR BARROS JA AUTORIZACION PARA NECER AQUI HASTA LA XIMA REUNION PL TARIA

ARICA, 5.—(Especial).—
Barros Jarpa ha pedido
al Vice-Presidente de l
señor Barros Borgoño, pa
cer en este puerto hasta el
la presente semana, día e
rificará la próxima reu
citaria. Esta fecha ha s
pcr el general Pershing.

Esta reunión tendrá g
tancia, porque se tien
que durante ella, se dem
daderamente el sentir de
americanos respecto a las
pedidas por los peruanos
cutirán las cláusulas p
la ley electoral.

EL NUEVO CANCILLER RA UNA CONFERENCI NUESTRO MINISTRO LIVIA

ARICA, 5.—(Especial).—
Canciller, señor Barros Ja
lo ha sabido el corresp
tado a nuestro Ministro
señor Barros Castañón, co
to de celebrar una entr

Tres puntos que preocuparán a la Comisión Plebiscitaria en su próxima sesión

ARICA, 5.—Aunque no se ha dicho cuáles serán las materias que se tratarán en la reunión de la Comisión Plebiscitaria que ha de efectuarse en breve, se anticipa que es lo más probable que en ella se trate sobre la cuestión de las garantías, y sobre las leyes eleccionarias. Esta opinión se ha confirmado tácitamente en todos los círculos.

Todos los miembros de las tres delegaciones manifiestan estar prontos para acudir a la próxima reunión en la cual los observadores consideran que hay tres puntos principalísimos que tratar:

1.o La exposición definitiva del punto de vista norteamericano, derivado del estudio y observaciones verificados hasta la fecha.

2.o La reunión contribuirá a eliminar las vaguedades que hasta el presente han prevalecido respecto a la situación y que han tenido en un estado de intranquilidad completa al público.

3.o La cristalización de la situación permitirá indudablemente a la delegación chilena abandonar su posición meramente defensiva, posición que se ha mantenido hasta ahora, naturalmente, para conocer la opinión norteamericana con respecto a las peticiones del Perú.

JUNTA DEPARTAMENTAL DE CAMINOS DE LA VICTORIA

Ayer celebró sesión la Junta Departamental de Caminos de La Victoria, presidida por el Gobernador señor Juan Barros y con asistencia de los delegados señores Carlos Ruiz - Tagle, Valentín Schiavetti y Jorge Pérez Ruiz-Tagle y del Secretario.

Leída y aprobada el acta de la sesión anterior, se tomaron los siguientes acuerdos:

1.º Notificar a don Juan Enrique Tocornal para que, en un plazo de quince días, inicie los trabajos de abovedamiento del canal Lacalle, en vista de que este canal, por tercera vez en el espacio de tres años, ha destruído la línea férrea al Volcán y el camino a San José de Maipo, ocasionando perjuicios que se estiman en muchos miles de pesos;

2.º Notificar a la Empresa de Agua Potable El Canelo, para que se construya un puente en el camino a San José de Maipo, en la parte por donde pasan las aguas sobrantes de la quebrada El Canelo;

3.º Notificar nuevamente a don Silvestre Ochagavía, para que haga cortar la zarzamora en el camino de Talagante a Isla de Maipo;

4.º Pedir al Ingeniero de la provincia que ponga trabajo en el camino de Talagante a Isla de Maipo;

5.º Insistir en la notificación hecha a don Salvador Izquierdo, para que coloque guarda - rieles en las pasadas de la línea férrea en el camino de Calera de Tango a Nos;

6.º Notificar a don Luis Fontecilla que no siga arrojando sus desagües en la cuneta del camino, en el camino de Santiago a Lonquén;

7.º Notificar a los Presidentes de los canales Catemito y Ochagavía, para que, a la brevedad posible, construyan una loza de concreto de todo el ancho de la calzada en el camino de San Bernardo al Sur y contigua al puente en proyecto que queda al lado Norte;

8.º Notificar al Presidente del Canal Ochagavía para que arregle con concreto armado la cubierta de un puente sobre dicho canal en el camino de Los Morros;

9.º Insistir, por última vez, antes de aplicarle la multa correspondiente, para que don Ricardo Barros F. construya un puente que le pertenece en la comuna de Talagante, camino de Santa Ana a Lonquén; y

10.º Aplicar una multa de 200 pesos a don N. Penjean, propietario del fundo El Cerro Negro, en el camino de La Sotta a Los Morros, por echar las aguas de riego al camino e inundarlo en una extensión de cien metros, sin tomar en consideración que ese camino se encontraba recién reparado y que se había gastado en él una buena suma de dinero. Se acordó aplicar esta multa tantas veces cuantas el señor Penjean siga faltando a la Ley de Caminos.

NO TENGA TEMOR NINGUNO

A los **RESFRIOS, DOLOR DE CABEZA, MUELAS**, etc., porque afortunadamente existen las

OBLEAS SANARAN

EL REMEDIO SIEMPRE SEGURO

Compre un Pajizo a Capellaro
RECLAME $ 10.80 c|u. - ESTADO 230

FELICIDAD ROBUSTEZ
es posible aun en la
Segunda Mitad de la Vida—
Asegure el funcionamiento del Estómago, Hígado e Intestinos con las siempre eficaces
PILDORAS INDIANAS VEGETALES DE WRIGHT
TONICO - LAXANTES - EN CAJITAS AMARILLAS

Crema contra arrugas
BASTA UNA CAJA Y DESHACE LAS MAS ANTIGUAS. QUITA MANCHAS, PUERCAS Y ESPINILLAS.

DEPILATORIO
INOFENSIVO, INODORO Y DE FACIL APLICACION, NO IRRITA LA PIEL Y LA DEJA TERSA Y SUAVE COMO SI JAMAS HUBIERA EXISTIDO VELLO.

Consultorio de Belleza Santo Domingo No. 1280 altos
Productos "Serrallo"
Santo Domingo No. 1280 altos

Belleza y Distinción.
La muy acreditada COMBINACION. "SERRALLO" da estas mágicas cualidades. No importa la edad. Consultas gratuitas por persona muy entendida en Belleza. "Rojo Serrallo" de preparación vegetal, da calor tierno y natural. Maquillaje gratuito. Tintura para el cabello. Da el color natural y no pierde su flexibilidad ni su brillo.

Gran surtido de artículos para el tocador.

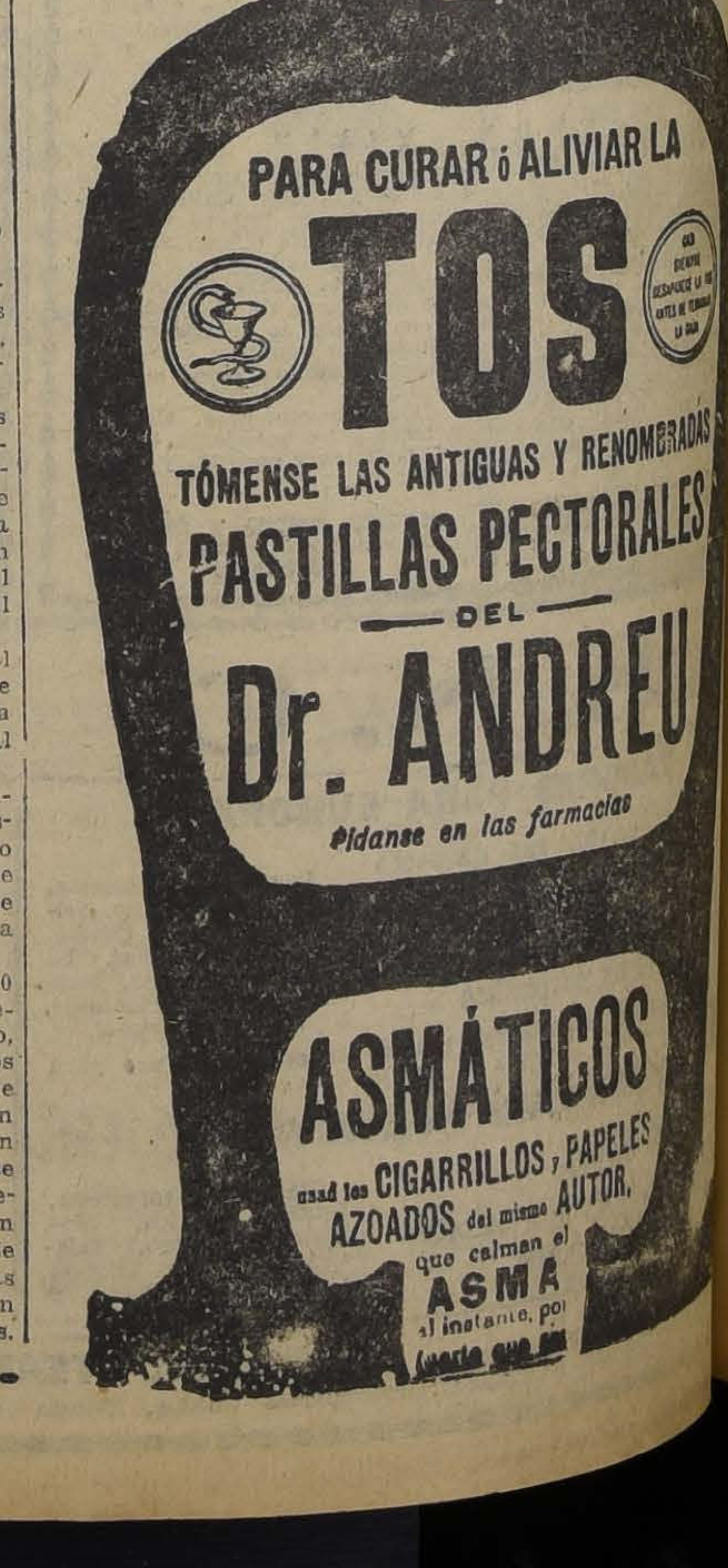

PARA CURAR ó ALIVIAR LA TOS
TÓMENSE LAS ANTIGUAS Y RENOMBRADAS PASTILLAS PECTORALES DEL Dr. ANDREU
Pídanse en las farmacias
ASMÁTICOS usad los CIGARRILLOS, PAPELES AZOADOS del mismo AUTOR, que calman el ASMA al instante, por

EN HONOR DE NUESTRO MINISTRO EN EL ECUADOR.—

Anoche fué servido en los comedores del Club de la Unión el banquete que el Encargado de Negocios del Ecuador ofrecía en honor de nuestro Ministro en el Ecuador, señor Alberto Cruchaga Ossa.

Damos a continuación algunos párrafos del discurso del señor Crespo Ordóñez.

Excelentísimos señores:

Título de honroso privilegio habrá de ser en el curso de mi vida diplomática el que me depara la buena fortuna de que en esta fiesta de cordialidad aliente en mis labios el pensar y sentir del Gobierno y pueblo ecuatorianos que miran y aprecian encarnados en la esclarecida persona del Excmo. señor Alberto Cruchaga, los arraigados vínculos de amistad que le unen al Gobierno y pueblo de Chile.

Tal vuestra fraterna misión. Excelentísimo señor, porque establecidas las relaciones del Ecuador y Chile sobre bases de franca cordialidad, al amparo de la justicia y respeto mutuos, el régimen de armonía y cooperación inalterables que orienta a nuestras cancillerías, jamás será alterado; porque él no es fruto ocasional de combinaciones pasajeras, sino línea recta y permanente que imprime rumbos a los Gobiernos que interpretan conveniencias superiores al estrechar cada vez con mayor firmeza las relaciones de entrambos pueblos.

Bebo mi copa por sus esclarecidos gobernantes; por vuestra ventura personal excelentísimos señores; por la de las dignísimas damas aquí presentes; y de modo singular por el excelentísimo señor Cruchaga en cuyo honor nos hemos reunido para expresarle el sincero afecto que con tanta justicia le ha profesado el Honorable Cuerpo Diplomático y para poder manifestarle a mi vez la viva complacencia de mi Gobierno porque la representación de Chile haya recaído en tan conspicuo personaje.

MR. KEMMERER.— En la combinación de la tarde se dirige a Buenos Aires, donde se embarcará en vía de regreso a Nueva York Mr. Edwin Walter Kemmerer, acompañado de señora esposa y familia.

EN HONOR DE DON VICTOR ROBLES.— Esta noche se verificará en la Legación del Japón la entrega de la condecoración “Gran Cruz del Tesoro Sagrado” que el Gobierno del Japón ha concedido al señor don Víctor Robles en recompensa de su valiosa actuación como Ministro de Chile ante ese Gobierno, con este motivo el Ministro del Japón y señora de Sakenobe, ofrecerán en su honor una comida, a la que asistirán, la señora de Robles, señor coronel Ahumada, señor Velez y señora, Mayor Garfias y señora, señora de Arai, señor Kitazawa y señora, señores Hosokawa, Onoda.

EN CELEBRACION DEL “DIA DE LA RAZA”.— Ha despertado gran entusiasmo en nuestra sociedad y muy especialmente en la colonia española el Corso de Flores que se llevará a efecto el Domingo próximo a las tres de la tarde en la Quinta Normal, en homenaje a España y al “Día de la Raza”, y a beneficio del Liceo Nocturno Gratuito “Presidente Balmaceda”.

Las entradas para el corso empezarán a venderse desde hoy en el Club de la Unión, y en las confiterías Olympia, Palet y Ramis Clar.

EN EL VICTORIA.— Durante estos últimos días hemos anotado las siguientes señoritas asistentes al Teatro Victoria.

Sofía Barceló Pinto, Inés Blanco Viel, Marta Flesh Serrano, Marta Larraín Prieto, Olga Matte Pinto, Rosa Amunátegui Lecaros, Pina Echenique Correa, Blanca Mac-Fadzen Vicuña, Paulina Errázuriz Dávila, Elena Grez Irarrázaval, Mary Lyon Edwards, Esther Huneeus Salas, Magdalena Huneeus Valdés, Nina Huneeus Valdés, Rebeca y Luz Pacheco Díaz, Luz Tocornal Ross, Isabel Montt Pinto, Inés Prieto Nieto, Isidora Tupper Huneeus, Violeta y Luisa Wightmann Hoffmann, Lucy Claro Velasco, Raquel y Delia Rodríguez Vergara, Clemencia Larraín Morandé, Julia Rivas Freire, Luz Rivas Rreire, Sofía Hurtado Quesney, Tita Díaz Salas, Eliana Prado Luco, Rosa Errázuriz Letelier, Mimi Hübner Richardson, Esther Vial Letelier, Angélica Errázuriz, Clemencia Larraín Morandé, Isabel Montt Pinto, Lucy Scroggie Vergara, Carmen Vergara Blanco, Adriana Vergara Blanco, Bebe Pereira Irarrázaval, Isabel Eguiguren Irarrázaval, Alicia Reyes Langlois, Blanca Reyes Langlois, Charo Matte Ossa, Carmen Ovalle Hormann, Chiche Irarrázaval Mac-Clure. etc, etc.

CARBON DE LIRQUEN
Especial para cocinas
$ 6 LOS 46 KILOS A DOMICILIO
REPARTO DESDE UN SACO
Agustinas 1176.— Teléfono 3789
LA AGENCIA GENERAL

EN CASA FAMILIA HONORABLE
Jóven extranjero desea buena pieza amoblada con su baño anexo, completamente independiente.
DIRIGIRSE. R. H. G.
Casilla 81-D.

¡¡A PRECIOS INCREIBLES!!
Realizará el día 13 y 14 del presente, la Botería “Morel”, San Antonio 85, todas las medidas rezagadas y el calzado pasado de novedad.
Nota.— Todo el calzado se venderá garantido hecho a mano y con materiales de primera calidad.
N.O.

No se intoxique con drogas
Agua Radio Activa
Peña Blanca
ES MEDICINA NATURAL
SAN ANTONIO 61

MUEBLES
de todos estilos a precios bajísimos vende
La Universal
CATEDRAL 1131
FRENTE AL CONGRESO
Damos facilidades en el pago. Entrega inmediata.

DRYCO
Es el alimento que con mayor confianza puede dar a su nene en la época de Verano.
EN VENTA EN TODAS LAS BOTICAS

ENFERMOS.— En el Pensionado de El Salvador ha sido operada de apendicitis la señorita Laura Ugarte Monckeberg.

MATRIMONIO CONCERTADO.— Se ha concertado en Viña del Mar el matrimonio de la señorita Esther Zapata Carmona con el señor Pablo Reyes Mejías. Hizo la visita de estilo la señora Filomena Mejías de Espinoza.

DE EUROPA.— Se encuentra en esta de regreso de Europa, don Luis Antonio Vergara.

—Ha llegado de regreso de Europa la familia de la Sotta Errázuriz.

—En la combinación transandina última, llegó de regreso de Europa, la señora Amelia Echazarreta de Errázuriz.

FANCY TEA ROOM.— Sigue siendo el centro de atracción de nuestra sociedad, el salón del Fancy, que cada día encuentra más habitués, especialmente entre la juventud elegante.

En estos últimos, se ha visto sobre todo, muy concurrido, con motivo de haberse inaugurado en forma estable, las audiciones musicales del conjunto orquestal del maestro Naldini, las que como hemos dicho en otra ocasión, se efectúan diariamente de 11.30 A. M. a 1 P. M., de 6.30 a 8 P. M. y de 11 P. M. a 1 A. M..

Hoy, como Martes de moda, puede estimarse que la concurrencia será extraordinaria, con mayor razón si se considera los selectos programas que ha preparado el señor Naldini.

EN EL SPLENDID.— Hoy día de moda en este teatro, la orquesta del maestro Armando Carvajal ejecutará el siguiente programa de música de cámara:

1. Aleter. La bella Rahaj. Intermezzo.
2. Saint. Saens. Reverie du Soir de la Suite Algerienne.
3. Barón. Legende Indienne.
4. Lomuto. Hay que aprender a bailar. Fox Trot.
5. Koisakoff. Chant Indue.
6. Kerr Love Dream Shimmy Oriental.
7. Débiles. Ballet Indien.
8. Catalani. Danza de las Ondinas. Loreley.

MATRIMONIO VALDES MORANDE-GANDARILLAS PEREIRA

Circula el siguiente parte:

Mario Valdés Morandé invita a Ud. a la bendición de su matrimonio con la señorita Teresa Gandarillas Pereira, que se efectuará en su casa habitación (Delicias 1537) el Sábado 10 del presente, a las 11.30 A. M.

Santiago, Octubre de 1925.

NACIMIENTO.— Ha venido al mundo un hijo de don Manuel Jarpa Bisquertt y de la señora Adriana Chaparro de Jarpa.

EN LA ALAMEDA.— Muy concurrido hemos visto estas últimas tardes este simpático paseo alcanzando a anotar entre otras a las siguientes:

Lina Larraín del Campo, Rosa Amunátegui Lecaros, Loreto Morandé Campino, Isabel y Nena Mauffsueto, Carmen Vergara Blanco, Graciela Undurraga Riesco, Nina y Magdalena Huneeus Valdés, Trini Matte Blanco, Julia Ovalle Valdés, María Troncoso Ovalle, Marta Bezanilla Hübner, Olga Cavada Riesco, Trini Bunster Balmaceda, Olga Pizarro Bravo, Sylvia Castillo Fernández, Chepa Salas Pereira, Sofía Ruiz Castillo, Violeta Riveros Fernández, Inés Ruiz Zegers, Chita y Emilia Cruz Lavín, Inés Lira Larraín, Ximena Amunátegui Lecaros, Marta Solar Correa, María Bezanilla Larraín, Delia Valdés Freire, Marta Ríos Gallardo, Elena Lezaeta Rojas, Chita Rivas González, Elena Errázuriz Rivas, Yola Larraín Aldunate, Inés Pereira Montes y muchas otras.

INGENIERO
Mecánico Electricista
de preferencia ingeniero de la Armada, se necesita para central termo-eléctrica, de 1,500 caballos.
Dirigirse:
A. B. C.
CASILLA 3024 — SANTIAGO

MODELISTA
competente se necesita.
FABRICA DE CALZADO
LA ISLEÑA
RICARDO SANTA CRUZ 753

AL COMERCIO
Ponemos en conocimiento del comercio en general que habiendo dejado de ser nuestro empleado
ROUSSEAU VILLANUEVA
no respondemos por ningún pago hecho a él.
ALERT & Cía.

PANGASTROL
CURA IDEAL del ESTÓMAGO y del INTESTINO
EMPLEADO CON ÉXITO EN:
HIPERCLORHIDRÍA — ÚLCERAS
DOLORES GÁSTRICOS — VÓMITOS
AEROFAGIA ENTERITIS
DIARREAS GASTRITIS
MANERA DE USARLO:
Un paquete después de las dos principales comidas, desleído en un vaso de agua. — Un tercero paquete, en caso de dolores agudos, durante el día, en una o varias veces.
LABORATORIO STOULS
156, Avenue Victor-Hugo, PARIS (16e).

A LA VILLE DE NICE
HUERFANOS 946
SOMBREROS MODELOS
— DE —
Susana Talbot María Guy
Antoinette Cora Maison
Louis Marsy Marie Louise
SE VENDERAN
A PRECIOS
— DE —
VERDADERO REGALO
A la Ville de Nice
946 — HUERFANOS — 946

RECLAME EN PERFUMERIA
POLVOS de ARROZ
COPPI DE CHEREMY, caja grande
$ 5.80 Caja
Chica
$ 3.50 Caja
DORIN, perfumes surtidos
$ 3.70 Caja
HOUBIGANT, perfumes y colores surtidos
$ 9.25 Caja
COTY, perfumes y colores surtidos
$ 7.20 Caja
POLVOS A LA VILLE DE NICE, colores surtidos
$ 4.50 Caja

RECLAME EN PERFUMERIA
EXTRACTOS
COTY: Perfumes L'Origant, Muguet, L'Or, La Rose de France, Lilas Pourpre
$ 28.50
HOUBIGANT: Royal Cyclamen, Mes Delicios, Perfume Ideal, Parfume Inconu, Mon Boudoir, Un peu d'ambre, L'Ocillet du Roi, Rose de France, Quelques Fleurs.
$ 17.50 el frasco
HOUBIGANT, perfume Quelque Fleurs, modelo grande
$ 53.50
JABON GLICERINA
FORMA BOLA, marca A la Ville de Nice.
El pan $ 1.90
Caja 3 panes $ 5.50

VIDA SOCIAL PORTEÑA

LA RECEPCION DE AYER EN LOS SALONES DEL CONSULADO DE PORTUGAL.—

A mediodía de ayer, el Cónsul y vice-Cónsul de Portugal en este puerto, don Alfredo Azancot y José A. Leitao, respectivamente, ofrecieron una espléndida recepción en los salones del Consulado en honor de las autoridades locales, miembros del Cuerpo Consular y relaciones sociales, con motivo del aniversario personas que lo cumplimentaron.

Los salones del Consulado ofrecían un hermoso aspecto con sus adornos de flores y verdes.

Al servirse el champagne, el Cónsul general don Alfredo Azancot, en una brillante improvisación, agradeció y retribuyó los saludos de las personas que lo cumpplimentaron.

En medio de la mayor alegría se brindó por la prosperidad de Portugal y Chile.

Entre los asistentes notamos a las siguientes personas:

Cónsul General de Portugal, don Alfredo Azancot, general don Francisco Lagreze, Cónsul General de los Estados Unidos de Norte América, señor C. F. Deichman, vice-Cónsul de Portugal, señor José A. Leitao, Cónsul General de Francia, señor Georges Le Lorrain, Cónsul de Estados Unidos en este puerto, señor Harold M. Deane, Cónsul de Bélgica, señor Víctor L. Mahieu, Cónsul General de Alemania, señor Paul Roh, Cónsul de Suecia, señor James J. Heavey, y distinguidas personas de nuestro mundo social y comercial.

Cerca de la una de la tarde los asistentes abandonaron los salones del Consulado, agradecidos de las finas atenciones prodigadas por don Alfredo Azancot y don José A. Leitao.

Mañana, tarde y noche, *higienice* su boca usando el excelente dentífrico
Pasta Esmaltina

EN EL CLUB DE SEÑORAS.— El beneficio de esta tarde.— Como está anunciado, hoy a las 6 P. M. tendrá lugar la gran función a beneficio de los Empleados de este Club.

En su primera parte se desarrollará un hermoso programa de piano, canto, recitación y números de bailes clásicos, por distinguidas señoritas de nuestra sociedad, y en la segunda parte se exhibirá la preciosa película de argumento de sumo interés, titualada “La señorita Barba Azul”, que será acompañada por la magnífica orquesta Alex.

TERRAZA ARMENONVILLE.— Como todos los bailes de los días de moda el de hoy, promete atraer una concurrencia extraordinaria. De 6.30 P. M. a 9 P. M., pues, la Terraza Armenonville, será el punto de atracción de nuestra juventud elegante, que ha distinguido siempre a la Terraza como su hogar de distracción favorito, por sus esplóndidos servicios.

La orquesta que dirige el reputado maestro Folatre, ha programado para el baile de esta tarde, lo mejor y más selecto de su repertorio y los bailables más en boga.

SEÑORITA
ONDULACION MARCEL SE NECESITA
Buen sueldo
— SAN DIEGO 85 —

EL DIRECTOR GENERAL DE LA ARMADA.— Hoy se trasladará a la capital, el Director General de la Armada, vicealmirante don Juan Schroder P.

INTENDENTE DE LA PROVINCIA.— Se ha dirigido a Santiago, el Intendente de la Provincia, don Salustio Valdés.

NO MAS FEAS
La persona más fea se pondrá bonita al momento, usando la Maravillosa Leche de Rosas de Werck, Crema de la reina de Hungría. Rojo Líquido de Werck, Leche Ideal de Werck y los fraganciosos polvos de la Reina de Hungría de Werck
Pedirlos a Daube y Cía. y en todas las boticas de la República.

FANTASMA
— O —
EL HOMBRE QUE OLVIDO A SU MADRE
Película de arte alemán
UFA
según la obra de
Gerard Hauptman
PROXIMO
MARTES
En los teatros de Valenzuela y Cía.

TEATROS — CINES

ESTA NOCHE GILDA DALLA RIZZA Y NINO PICCALUGA CANTARAN “ANDREA CHENIER”, EN EL MUNICIPAL

Anoche, en el Municipal, hubo el descanso tradicional de la temporada lírica, aprovechándose para hacer un ensayo general de “La Cena de las Burlas”, la novedad absoluta que conoceremos esta semana.

Hoy, la compañía presenta un espectáculo de especial significación y de gran ponderación artística, como es la representación de “Andrea Chenier”, la vibrante ópera de Humberto Giordano, y que tanto agrada a nuestro público. “Andrea Chenier” es la obra donde han culminado en su carrera lírica dos artistas que, afortunadamente, están en Santiago: la diva Gilda Dalla Rizza y el tenor Nino Piccaluga. Nuestro público aún recuerda la versión que de esta obra oímos a estos dos artistas el año 23.

“Andrea Chenier” servirá hoy para la rentrée del tenor Piccaluga, artista que ha estado enfermo durante casi todo el curso de la presente temporada.

El barítono Edmundo Grandini tendrá a su cargo el rol de Gerard, y dadas las magníficas condiciones de cantante y de actor de este aplaudido artista, sabrá darle todo el carácter a su papel.

Los demás roles estarán a cargo de los bajos Humberto Di Lelio, Juan Alsina, Ema Barsanti, Ema Fantuzzi, Guido Uxa y Antonio Di Siervi.

Los bailables de la obra estarán a cargo de la troupe que dirigen Vera Brabinska y Pierre Michalowsky.

La obra será dirigida y concertada por el maestro Julio Falconi.

La función de esta noche corresponde a la 29.a de abono del turno Impar.

Mañana en el Municipal se estrena en Chile “La Cena de las Burlas” de Giordano

Una de las novedades anunciadas para la presente temporada lírica, ha sido el estreno de “La Cena de las Burlas”, la última obra estrenada en la Scala de Milán, en el presente año.

“La Cena de las Burlas” es la obra de Sem Benelli, el gran dramaturgo italiano, y en donde este gran poeta ha dado amplio vuelo a su imaginación, componiendo una obra donde se entremezclan las pasiones del odio y del amor en forma que recuerda la tragedia griega.

El maestro Giordano ha compuesto una música de acuerdo con la ideología de la obra, predominando en el toltal la nota sarcástica, de odio o de amor, que son los sentimientos básicos de la obra.

El maestro Falconi ha ensayado con cuidadosa meticulosidad la obra, a fin de presentarla en conformidad al libreto.

Protagonistas de “La Cena de las Burlas” son la eminente cantante María Carena, artista de renombre universal en la lírica, y que estrenó el Nerón en la Scala de Milán, a las órdenes del maestro Toscanini; el tenor Agustín Capuzzo, el barítono Edmundo Grandini, que también ha hecho la obra en Italia, y las sopranos Isabel Marengo y Thea Vitulli.

El concierto Sgrizzi, se efectuará el Jueves en el Municipal

La presentación del pianista Luciano Sgrizzi, que hubo de suspenderse el Sábado por la intranquilidad pública reinante, se efectuará el Jueves impostergablemente, en la tarde, en el Municipal.

En otras ocasiones nos hemos ocupado de la personalidad de este niño prodigio, que a asombrado a los públicos de Europa y de los países del Atlántico, logrando los triunfos más resonantes.

Sgrizzi cuenta apenas 13 años y ya es uno de los mejores intérpretes de los clásicos y de los modernos, demostrando una clara y perfecta comprensión en las interpretaciones que hace.

En el concierto del Jueves, Sgrizzi interpretará música de Beethoven, Bach, Maninoff, Schumann, Chopin, Pich, Mangagialli, Albenia, Debussy, Paganini y Listz.

Las entradas para el concierto Sgrizzi están a la venta en la Casa Otto Becker, hasta el Jueves a las 5 P. M., y después de esa hora en la boletería del Municipal.

Dr. C. VALENCIA C.
DENTISTA
Operaciones indoloras, sistema Dr. CARREA (de la Facultad de Buenos Aires). Especialidad: dentaduras, coronas y puentes.
TEATINOS N.° 50

¡Señoras Señoritas!
Tengo el mayor agrado en invitar a usted a ver el calzado tejido en todos los tonos, que es la última moda europea: cabritilla Wader Ros, Beige, champaña clara, charol perforado. Surtido completo tiene BOTERIA MOREL, San Antonio N.o 85.

MOTORES A PARAFINA
FAIRBANKS MORSE & Co.
ENTREGA INMEDIATA EN 2, 3 Y 6 H. P.
SENCILLOS Y ECONOMICOS
INTERNATIONAL MACHINERY Co.
INGENIEROS E IMPORTADORES
MORANDE 530. —:— CASILLA 107-D.

Teatro Dieciocho
MARTES 6 DE OCTUBRE, A LAS 9.15 P. M.
EXTRAORDINARIO ACONTECIMIENTO ARTISTICO Y SOCIAL A FAVOR DEL POETA C. OVALLE V.
Grandiosas interpretaciones plásticas de
ANDREE HAAS
Riemiciana de la Opera de París y su Discípula
YERKAYA
EXTRAORDINARIO CONCIERTO por la eminente concertista
ELSA GUZMAN DIAZ
MOSKOWSKY — VUILLEMIN — DEBUSSY.
Gran Recital por Nicanor de la Sotta
Fuera de programa:
“El Saltimbanqui”
Película Paramount.
Gran Orquesta y Festival de Bandas
El acontecimiento más grandioso del año.
NOTA.— Localidades en Casa Grimm y Kern y Boletería del Teatro
GRAN PIANO DE COLA GROTRIAN STEINWEG, DE LA CASA GRIMM & KERN.

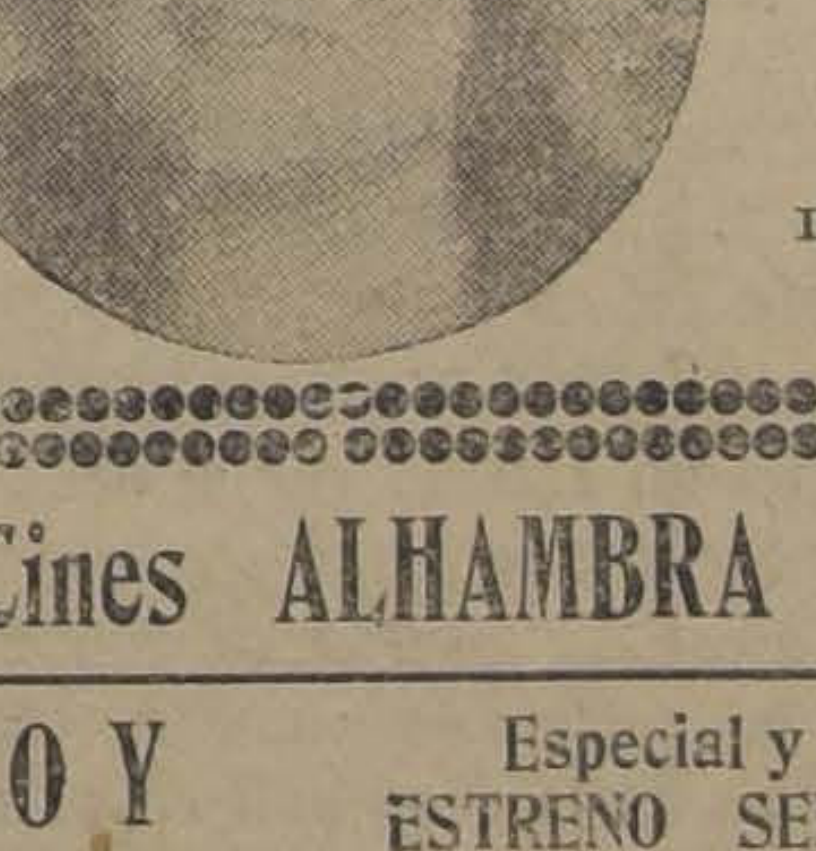
Teatro Municipal
HOY 29.ª NOCHE DE ABONO
GILDA DALLA RIZZA
Andrea Chenier
PROTAGONISTA
NINO PICCALUGA
Intérpretes
DALLA RIZZA, PICCALUGA, GRANDINI, DI LELIO
Director: J. FALCONI.

Cines ALHAMBRA Y RECOLETA (Ex- Victoria)
CHILEAN CINEMA CORP.
HOY Especial y nocturna ESTRENO SENSACIONAL HOY
Penúltimos episodios (5.a serie) de la emocionante novela de amores y aventuras basada en la obra de Luis Feuillade:
LA HUERFANITA
Creación de los famosos artistas:
SANDRA MILOWANOFF Y COCOLIN
el cómico francés.
LOS EPISODIOS MAS CONMOVEDORES
— MAÑANA —
EL GRAN EXITO DE LA SEMANA: EL MEJOR ESPECTACULO FESTIVO:
Programa Cómico N.o 39
por los ases de la risa
BUSTER KEATON
CARA DE PASTEL, BIGOTES DE COLUMPIO, AGAPITO, LAS CHICAS ATLETICAS.

HOY

ESPECIAL, 6.15

Y NOCHE, 9.30

Una sensacional corrida de toros donde el matador, en vez de espada usa su famosa huasca

Las diversiones de un Príncipe acompañado de un ayo y de Douglas, que hace de estudiante sevillano

Lo más estupendo, lo más sensacional, lo más enigmático

La PELICULA QUE ACABA de ESTRENARSE en NEW YORK

—:— OBTENIENDO UN EXITO RUIDOSO CON EL LA —:—

DOUGLAS FAIRBANKS

—:— EN SU MAS ESTUPENDA PRODUCCION —:—

DON Q...

ARTISTAS UNIDOS

EL HIJO DEL ZORRO

LA HERMOSA Y ELEGANTE ACTRIZ DE 17 AÑOS

MARY ASTOR

VUELVE LOCOS A TO DOS LOS TENORIOS DE SEVILLA

MAÑANA EN LA FUNCION VERMOUTH SE SORTEARA EL PREMIO OFRECIDO A LAS SOLUCIONES ACERTADAS DEL

PUZZLE DON Q...

IMPERIO

LOCALIDADES NUMERADAS EN VENTA

¿Quién no recuerda los ruidosos éxitos que ha tenido Douglas Fairbanks con "Robin Hood", "La marca del zorro" y "El ladrón de Bagdad"?

En "Don Q...", en la escena culminante del último acto, aparecen juntos

DOS Douglas Fairbanks

Teatro Santiago

"LA PRINCESA DE LAS CZARDAS"

La Compañía de Operetas del Santiago se anotó anoche un éxito muy merecido en la interpretación de la hermosa obra de Kalmann, "La Princesa de las Czardas", que es una de las que escucha nuestro público con mayor agrado. El maestro Arce supo llevar su orquesta con pericia, logrando una interpretación de lo más correcta.

Blanca Larini, con sus facultades de cantante tan estimables, se hizo aplaudir en sus números individuales y en los que interpreta con la eficaz colaboración del tenor Tejel, cuyas condiciones sobresalientes de actor y de cantante, son justamente celebradas por los habitúes del Santiago. Ernestina Estay, que se ha incorporado al elenco, nos hizo una baronesa muy bien cuidada y de toda simpatía. Eloísa Iturrat—convertida ahora en una excelente tiple cómica—colaboró con Soto y Sirvent en la parte más amena y graciosa de la obra. En suma, "La Princesa de las Czardas" presentada anoche en el Santiago fué una de las mejores que hemos visto.

Hoy se repite en la nocturna, para lo que el público puede retirar sus localidades desde la mañana. Son vendidas a precios populares.

En esta semana se estrenarán Eva y "Amame, Alfredo" ,dos operetas de éxito seguro.

Teatro de a Comedia

La Compañía Serrador Marí da hoy en vermouth "Cancionera", de los Alvarez Quintero; y en la noche "La tela", de Muñoz Seca y Pérez Fernández.

Mañana en la noche se estrenará otra obra de Muñoz Seca, titulada "El llanto", y a fines de la semana "La otra honra", de Jacinto Benavente.

CIRCOS

Gran Circo Inglés

Debido a que la carpeta de este notable circo que actúa en el local de Alameda, entre Teatinos y Morandé, es absolutamente impermeable, y a que la Empresa ha hecho trabaos especiales en el piso de la entrada, la lluvia no ha afectado a sus condiciones de abrigo y el local se encuentra completamente seco y confortable como siempre.

En tales condiciones ha podido seguir actuando con llenos desbordantes de público entusiasta por estas atracciones, que la Empresa Constantino renueva con mucha continuidad.

En la función de esta noche el Gran Circo Inglés nos ofrece una función extraordinaria a cargo de todos sus artistas. Habrá, así, actos de equilibrismo, acrobacia, trapecio, perchas, patinaje acrobático, bailes de salón, excéntricos musicales, ícaros, caballos y perros amaestrados y, fnalmente, trabajarán los leopardos y leones de Miss Lestbaun, en actos diversos de los conocidos hasta ahora.

Los cinco tonys y los clowns tendrán a su cargo la parte graciosa del espectáculo, ofreciendo nuevas entradas cómicas y chister de gran hilaridad.

En la mañana, de 10 a 12 habrá exhibición de fieras.

PROXIMA SEMANA

LAS LEYENDAS HOMERICAS EN LA PANTALLA:

HELENA de TROYA

Versión portentosa de los episodios heróicos y pasionales cantados en la "Iliada". Soberbia reconstitución hecha or la Bavaria Film de Berlín.

EL RAPTO de HELENA y LA CAIDA DE TROYA

LO MAS GRANDE DEL ARTE MUDO

SPLENDID THEATRE

Hoy 6.30 y 10 P. M., "El Joven Rajah", de Rodolfo Valentino

En las funciones de hoy, clásico Martes de moda, irá la triunfal exhibición del éxito de ayer, la delicada superproducción Paramount: "El joven Rajah", novela cinematográfica que fué aplaudida por su interpretación, su argumento y su presentación.

Clasificada por las críticas extrangeras como la más acertada creación del gran actor Rodolfo Valentino, el artista de moda: "El joven Rajah" es decididamente el punto culminante de la carrera artística de Valentino.

La duplicidad de ambientes que presenta este grandioso film le da a la obra misma un poderoso atractivo que la hace liviana a la vez que de gran interés. Pues la visión ya se desarrolla en la India, mostrando los suntuosos palacios de maravilla, sus paisajes de selvas, su nota de fascinante misterio, como es EE. UU. con sus populares Universidades de Yale y Howard, con la algazara de sus célebres regatas o es Nueva York mo con su Broadway luminoso y deciente.

La historia de "El joven Rajah" novela de un muchacho que ha en los Estados Unidos sin que es hijo de un Maharajah de la trás dramáticas y sensacionales llega a su mayoría de edad, le hace la revelación de su El hecho de que este joven príncipe un extraño dón de adivinar los cimientos que el Destino le da al personaje de la obra misterio que anida en cada fakires.

Armando Carvajal, el maestro ge la gran orquesta que posee gante Cine, sincrónico a la emoción de este film grama musical. "Hoy, se exhibe; ven Rajah".

ALHAMBRA Y RECOLETA

Hoy "La huerfanita", quinta función. —En las dos secciones que harán hoy estos cines proyectarán los episodios correspondientes a la quinta función (serie) de "La huerfanita", hermosa novela de amores y aventuras basada en el célebre folletín de Luis Feuillade del mismo nombre. La versión cinematográfica que ha hecho de esta cinta Gaumont es uno de los trabajos meritorios en su género y ha producir entusiasmo enorme en público.

Intérpretes son dos artistas la bella Sandra Milowanoff el rol protagonista y el que hace de ayudante y protector

Estos episodios se proyectarán tarde y noche.

Av. Matta

HOY 6.30 y 9.30 HOY

Estreno absoluto de la película chilena basada en un drama casi olvidado pero que aún vive en el corazón de muchos.

EL CASO G. B.

Protagonista: Luis Rojas Gallardo. —:— Fotografía de René Berthelon. —:— Dirección: Santana.

Los más hermosos paisajes de Chile y el extranjero.

ADEMAS ESTRENO DE LA LINDA PELICULA PARAMOUNT

EN ALTA MAR

Protagonistas: Dorothy Dalton y Jack Holt.

NOTICIAS CINEMATOGRAFICAS

"OH, LOS HOMBRES", POR POLA NEGRI, SE EXHIBIRA HOY EN LOS TEATROS ESMERALDA Y O'HIGGINS

Una de las cintas de mayor éxito en la última semana es "Oh, los hombres", la última creación de la divina Pola Negri para la Casa Paramount.

Según se dice, esta cinta está inspirada en la propia y accidentada vida de la famosa actriz. Como se sabe, la admirable mujer ha sido infortunada en amor y, actualmente, tiene que huir de un insoportable marido.

Pola caracteriza a una mujer que odiaba a los hombres. Ella no había conocido sino seres egoístas, que consideraban a una niña como una mercancía que valía más o menos según su belleza. Por eso ella les fingía amor sólo para sacarles dinero, para hacerse rica y deseada y poder burlarse de ellos.

Pero un día un joven que había robado por darle dinero, estaba a punto de caer a la cárcel. Entonces comprendió el mal que había hecho y que estaba enamorada de verdad. Sintió pena de haber sido ella de la misma mentalidad de los hombres a quienes odiaba y decidió rehacer su vida.

Entre las suntuosas escenas de esta cinta merece especial mención, por la proximidad de las fiestas de Primavera, un suntuoso baile de máscaras en el cual pueden nuestros lectores escoger un bonito disfraz.

Apesar de la importancia de esta cinta, los Teatros Esmeralda y O'Higgins la exhibirán al módico precio de 2.10 platea.

TEATRO ESMERALDA

ASISTA USTED A LA FUNCION NOCTURNA DEL JUEVES 8

ESTRENO CINEMATOGRAFICO:

CELLO

Por el maestro Manuel Pérez. Recital de Nicanor de la Sotta

Baile

TEATRO SANTIAGO

Empresa: Ernesto Bouquet
Compañía Española de Operetas
HOY — MARTES 6 — HOY

Noche, a las 9.30. Grandioso éxito:
LA PRINCESA DE LAS CZARDAS
En esta semana: "EVA" y "AMAME, ALFREDO".

PLATEA $ 6.00

TEATRO LA COMEDIA

Empresa: Ernesto Bouquet
Compañía Española de Comedia
SERRADOR-MARI
HOY — MARTES 6 — HOY

Vermouth a las 6 en punto:
CANCIONERA

Noche, a las 9.30. Exito cómico:
LA TELA

Mañana, estreno de "El llanto", de Pedro Muñoz Seca.

AVENIDA

HOY: 6.20 y 9.30

PINA MENICHELLI

En la vibrante novela pasional

Pecado de Vanidad

Rogamos a las familias no se impresionen con las escenas, acaso un poco crudas, de los primeros actos, pues el final de la obra será toda una sorpresa, y dejará satisfechas a las más severas conciencias.

LOS MAS SELECTOS Y VARIADOS ESPECTACULOS SON LOS DE AURELIO VALENZUELA B. Y CIA.

SETIEMBRE A las 6 y a las 9.20

HOY

BRASIL A las 6.15 y 9.30

Platea numerada $ 3.20 Estreno francés GAUMONT.

Después del Amor

Adaptación de la famosa novela de Pierre Wolff, interpretada por

André Nox, Jeanne Provost y Blanche Montel.

TRAJES MODELO DE LOS MAS RENOMBRADOS MODISTOS. VISIONES —DEL PARIS SOCIAL Y ROMANTICO —

"Después del amor" es una obra por el estilo de "El lirio rojo", dedicada a las personas de cultura refinada que no gustan de las monótonas y dulzonas películas blancas.

Es un estudio genial del estado de alma de los matrimonios, en los cuales el amor ha muerto. La esposa no se conforma con la indiferencia y se ha entregado a una de esas pasiones arrolladoras de la edad peligrosa, sin medir las consecuencias, sin pensar que la naturaleza ha puesto como barrera a la mujer la maternidad.

Exclusividad de la Compañía Cinematográfica Italo-Chilena

Próximo Martes: Arte alemán: "FANTASMA", de Gerardo Hauptmann.

LON CHANEL SE PRESENTA HOY EN EL VICTORIA CON "LA TRAGEDIA DEL MIRADOR"

El título mismo de "La tragedia del mirador"" es sugetsivo. La presencia de cuatro eminentes figuras de la Paramount es enormemente curiosa, en especial por figurar en ella Lon Chaney, que recién se ha incorporado a la gran fábrica americana. La variedad de los sitios de su desarrollo, que son París, España, Argentina, etc., demuestran el magno interés puesto por su productora en su filmación. Pero, a no dudarlo es el elenco el que más curiosidad despierta. Lon, Chaney, Ricardo Cortéz, Conway Tearle, Dorothy Mackaill, secundados por un grupo de diez artistas que ya figuran en primera línea, son de una fuerza de atracción enorme.

En cuanto a su argumento, es también otra novedad con la cinematografía americana. Es un drama francés, realista en parte y romántico a veces, filmado por artistas norteamericanos bajo la dirección Paramount. La viveza, la intensidad dramática, el realismo, la pasión, han pasado bajo el frío cedazo de los norteamericanos que solamente procuran presentar estados de alma para hacer triunfar la buena doctrina, no sin antes haber demostrado los perjuicios que acarrea una falta de principios sólidos.

Una mujer casada joven se ve abandonada por su esposo, no por maldad de éste, sino porque su trabajo de ingeniero lo aleja de su lado. Su juventud la induce a aceptar las proposiciones de paseo que le hace un conquistador empedernido, cuyos labios son miel cuando pronuncian frases de amor. Primero esos paseos se aceptan sin intención, luego hay nsinuaciones y por fin el tenorio emplea la trampa de comprometer a la mujer casada... Pero a veces intervienene un tercero, un criado mezcla de fidelidad y de traición que fingiendo complicidad para con los culpables, los vigila. Este tipo es el que crea **Lon Chaney**. Luego la esposa escribe una carta de ruptura a su marido sin pensar en que un hecho brusco ha de venir casi en seguida a demostrarle el error en que está. Mas, la carta fué echada... Pasan los días y la nobleza del esposo perdona a la mujer, ignorando que ella llegó hasta escribirle su desamor. La esposa comprende que ama a su marido, pero tiene encima de su felidad la amenaza constante de aquella maldita carta que cayó en manos del criado... El criado, desgraciadamente, también estaba enamorado de ella...

Tema de fuerte interés, de evidente humanismo, ha de constituir esta gran película el punto de cinta de nuestra sociedad hoy en las secciones de especial de las 6.30 y nocturna de las 9.35, en el Victoria. La orquesta Tritini ejecutará trozos escogidos en ambas funciones. Los precios se mantienen los corrientes, a pesar de la importancia del estreno.

Ricardo Cortez, el famoso galán de la Paramount, que protagoniza "La Tragedia del Mirador"

TEATRO AVENIDA MATTA

"El caso de G. B.", se estrena hoy

La ya abundante producción cinematográfica nacional ha venido ha enriquecerse con este nuevo e interesante exponente, "El caso de G. B." obra de Alberto Santana, que estrenada en el Imperio de Valparaíso, mereció los aplausos de la crítica porteña.

Se trata de una cinta que revela un gran esfuerzo y que en cierto sentido es de un indiscutible mérito. En efecto su fotografía, debida a la experiencia del técnico René Berthelon, es la mejor que se ha presentado hasta la fecha. Hay, por lo demás, buen gusto en la selección de los paisajes y su interpretación es francamente encomiable. Intervienen en ella rian y el conocido actor Gallardo, el criador tán Machuca, que hace un admirable galán.

"El caso de G. B." se las funciones de especial acompañamiento.

En las mismas funciones más la hermosa titulada "En alta mar" tada por Dorothy Dalton y

IMPERIAL

"Los picados de la araña".—El triunfo obtenido por esta última producción de Buster Keaton ha superado todas las expectativas. "Los picados de la araña" ha sido conceptuada por el público como superior a "La hermosa viajera", lo que da una idea de los valores de esta cinta y del entusiasmo que ha producido en todas partes en donde se ha exhibido con llenos desbordantes.

El Imperial la preyectó en sus secciones del Domingo con tal éxito que a pedido general, la repite hoy en la especial y en la vermouth.

SPLENDID

DIRECCION: MAC GLUCKSMANN

El mejor espectáculo con la mejor orquesta.

HOY

EL FORMIDABLE TRIUNFO DE AYER COMO INTERPRETACION, ARGUMENTO Y PRESENTACION

EL JOVEN RAJAH

6.30 y 10.30 P. M.

SUPER-PRODUCCION PARAMOUNT

EXCLUSIVIDAD DE MAX GLUCKSMANN

RESERVE LOCALIDADES CON TIEMPO

La mas acertada interpretación de:

RODOLFO VALENTINO

EL PROXIMO MARTES LOS TEATROS SETIEMBRE, BRASIL, ESMERALDA Y O'HIGGINS ESTRENARAN "FANTASMA" DE GERARDO HAUPTMANN

Es encomiable la variedad que dan sus Martes de moda los Teatros de la Empresa Valenzuela Basterrica y Cía. Una semana estrenan producciones americanas, otra francesas y después alemanas. Demás está el advertir que cualquiera que sea la procedencia de la obra es una producción superior.

El próximo Martes corresponde el turno a una extraordinaria película germánica, joya de la Casa Ufa. Se titula "Fantasma" o "El hombre que olvidó a su madre".

Oportunamente daremos mayores informaciones sobre esta cinta de arte.

T. REPUBLICA

Dirección Max Glücksmann

ESPECIAL 6.30.— NOCHE, 9.30

Funciones con abono. Tercera función de

El Pilete de los Mercados

—JUEVES—

DON Q...

por DOUGLAS FAIRBANKS.

EL GRAN ESTRENO NACIONAL DEL VIERNES PROXIMO EN LOS TEATROS DE VALENZUELA BASTERRICA

Como se ha venido anunciando, el Viernes 9 del presente, se estrenará en los teatros de la empresa Valenzuela Basterrica, la gran película nacional: "Malditas sean las mujeres" que marcará una etapa de notable perfeccionamiento en la cinematografía chilena.. Esta cinta ha sido filmada por la Rosario Film Corp, quien ha obtenido con ella un singular triunfo, pues, tanto en su parte técnica como en su parte artística, "Malditas sean las mujeres", es irreprochable. Se trata de una cinta de lujo, cuya intriga da lugar a lucir hermosas decoraciones, regios palacios, espléndidos jardines y trajes admirables. Las principales protagonistas Hilda Blancheteau y Ginette Thompson se muestran como verdaderas artistas que saben dar realce y personalidad propia a sus papeles. Los actores Pinstein, Gross, Quiroga, Chacón, Giordano, etc., están también muy acertados en sus diferentes roles, pudiendo decirse que hacen una labor comparable a la de actores profundamente conocedores de los resortes del cine.

Como hemos dicho, "Malditas sean las mujeres", se estrenará el Viernes próximo en los teatros Setiembre, Brasil, Esmeralda y O'Higgins. Para dar una idea del valor de esta cinta, bastará decir que permanecerá cinco días en los carteles de dichos teatros.

La fotografía ha sido hecha por el conocido cammeraman, señor Gregorio Pardo, quien ha realizado en "Malditas sean las mujeres", su mejor trabajo.

El argumento de esta admirable cinta es el de la popular novela de Ibe Alfaro del mismo nombre.

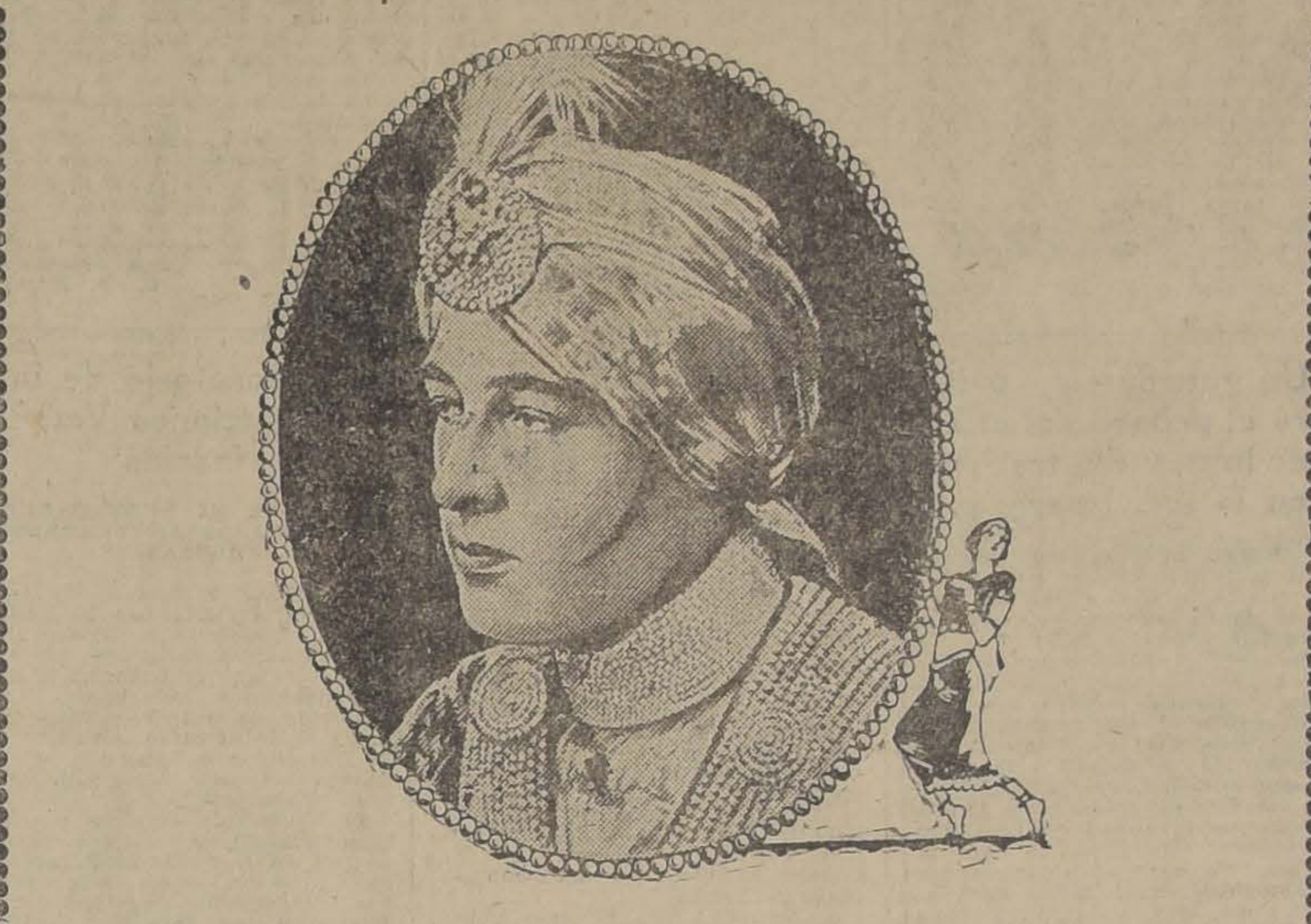

ELECTRA HOY ODEON

Un Maravilloso viaje a la Guinea Antropófaga

"HELENA DE TROYA", SE ESTRENARA LUEGO EN LA SALA IMPERIO

Es digno de hacerse notar especialmente y de aplaudirlo con entusiasmo, el afán de las casas filmadoras alemanas de ennoblecer el arte cinematográfico dándole valores especiales, ya sea de educación y de divulgación científica o bien de arte puro y de alcances literarios insuperables. Es así, que después de reproducir acontecimientos históricos notables, y de hacer films a base de experimentos científicos sorprendentes, los alemanes han mirado a las grandes obras clásicas de la literatura universal para hacer adaptaciones fieles y grandiosas que revivan las tragedias que ellas narran.

En esta labor han empezado por adaptar una leyenda homérica, la más famosa y conocida de todas: "El rapto de Helena" y "La caída de Troya". Esos episodios trágicos y pasionales cantados por el poeta de Atenas se prestaban admirablemente para intentar una reproducción cinematográfica en consonancia con su vuelo dramático, su lirismo, su interés y su belleza. Y la Bavaria Film fué la primera en emprender la gigantesca labor. Puso al servicio de este propósito todos sus esfuerzos, todo el entusiasmo de sus directores y de los artistas con que cuenta y todos los capitales que eran necesarios para realizar un trabajo digno del respeto que merece el poema de Homero.

La Bavaria film ha producido una obra maestra que perdurará en la cinematografía y que servirá de documento ilustrativo para las generaciones futuras. Esta magna cinta la anuncia la Sala Imperio para la próxima semana.

HOY- ESTRENO PARAMOUNT.—ESPECIAL, 6.30. NOCHE, 9.30 -TEATRO VICTORIA- ¡Es inútil! Para triunfar en la vida.. hay que blufear!

—:— UNA PELICULA DE REPARTO ADMIRABLE —:—

LON CHANEY, RICARDO CORTEZ, CONWAY TEARLE, DOROTHY MACKAILL

—EN—

La Trajedia del Mirador

¿Puede una mujer casada coquetear libremente so pretexto de aprovechar su juventud para pasear y de que su esposo está lejos de ella y no puede proporcionarle paseos?

Esta cinta es de lujo en París; es típica en sus escenas de España, y curiosa en las de Argentina.

Platea, $ 3. Platea alta, $ 2. Anfiteatro, $ 1

JUEVES DE MODA

EXITO SOCIAL Y COMICO

LAURA LA PLANTE

—Y—

PAT O'MALLEY

—EN—

AMORES DE NIÑA

VIERNES PROXIMO, UNA PELICULA QUE DESMIENTE SU TITULO. SE TITULA

BLUFF

PERO NO ES UN BLUFF.—SERA UN EXITO LEGITIMO DE DOS FAVORITOS SUYOS

Antonio Moreno y Agnes Ayres

JOYA PARAMOUNT

LUJO, SENTIMIENTO, GRACIA, ARTE. "BLUFF" SIN BLUFF...

DELICIAS.—Especial 6.30 y noche 9.30, Luis Rojas Gallardo y María Llopart en "El caso de G. B."

FERROVIARIO. — Hoy, especial y noche, episodios 5.o y 6.o del gran folletín Gaumont: "La huerfanita", por Sandra Milowanoff y el cómico Biscot (Cocolín).

LA ULTIMA CREACION DE ANTONIO MORENO Y AGNES AYRES

Una película profundamente simpática, liviana, fresca, de esas que entretienen sin hacer pensar, que da alegría verlas, aun cuando nos asome de repente una lagrimita, es la película titulada Bluff, interpertada por el ídolo Antonio Moreno y la hermosa Agnes Ayres. De un lujo exquisito, y de una confección amenísima, esta cinta desmiente su título porque llamándose Bluff es una película Paramount de verdad extraordinaria. Su estreno se hará el Viernes de esta semana en el Victoria.

En medio de la frivolidad de esta cinta, se consagra un gran principio que enseña a vivir: ni el talento, ni el trabajo, ni los apoyos, valen para surgir tanto como el bluff... Una chiquilla se impuso a la alta sociedad neoyorquina a puro bluff. Su bluff llegó a vencer al mismísimo Antonio Moreno, todo un gran abogado y todo un buenmozo.

"La alegría y simpatía que irradia esta cinta la apreciarán sólo los que vean esta cinta y ellos serán sus mejores propagandistas", ha dicho el gerente de la Paramount en Chile.

POLA NEGRI

en la Super Paramount

¡OH! los Hombres

— HOY —

PLATEA

$ 2.10

en los Teatros

ESMERALDA Y O'HIGGINS

HOY SE ESTRENA EN LA SALA IMPERIO "DON Q., EL HIJO DEL ZORRO", DE DOUGLAS FAIRBANKS

Douglas Fairbancks y Mary Astor en "Don Q., el hijo del Zorro"

Hoy conoce nuestra sociedad, en la Sala Imperio, la superproducción de Douglas Fairbanks, "Don Q., el hijo del zorro", obra cinematográfica que promete ser la más interesante expresión del cine en este año. La película a la cual nos referimos ha tenido de parte de la prensa el más abundante acopio de informaciones, razón por la cual el público entero se ha interesado por este film. Por otra parte, es sabido que las películas de Douglas han tenido siempre la más franca aceptación de parte de nuestros espectadores, y ello se ha evidenciado en obras como "El ladrón de Bagdad", "La marca del zorro" y otras. Y a propósito de "La marca del zorro", podremos decir que esta película aún cuando tiene cierta relación con "don Q.", esta última posee alguna independencia, aún cuando la época sea posterior a la que tiene como marco "La marca del zorro". En "Don Q.", se aprecia otro detalle, y es el que nos habla de la intensa fuerza de emoción que hay en las aventuras que se desarrollan en la novela. Son episodios que subyugan el espíritu del espectador al extremo de hacerlo partícipe de la tragedia.

Douglas Fairbanks encarna el rol de uno de aquellos hombres aguerridos y geniales, que creen en la aventura, que luchan por la mujer que aman, como si ella fuera una diosa, que sucumben ante la fuerza ciega de la pasión. Este papel, que merece solamente un intérprete como Douglas Fairbanks, está hecho con sangre, con honor de artista y de hombre.

El argumento nos relata la odisea de un hombre americano que llega a España en la época en que nosotros necesitábamos de la cultura de la Península. Llega a Sevilla, la ciudad nobe, la villa privilegiada, la urbe en a cual todo se aprendía, y allí llega nuestro héroe y conoce secretos de la vida que a cualquiera lo hacen triunfar. Es amigo de los estudiantes, de las mujeres más bellas, sus éxitos ascienden a los más acertados triunfos y así se demuestra como un verdadero caballero. Pronto gana el favor de la corte y de la reina, y es en un baile donde se teje la aventura y la intriga que forma esta genial novela.

Acompaña a Douglas Fairbanks la genial actriz Mary Astor, exquisita muchacha de 17 años, la única entre todas que ha podido dar a su personaje que interpreta su legítimo carácter.

"Don Q.", va en una sola función y consta de 12 actos. La orquesta ejecutará un programa extraordinario.

Programas de hoy

VICTORIA.—Especial, a las 6.30 y nocturna, a las 9.35, estreno Paramount: "La tragedia del mirador", por Lon Chaney, Ricardo Cortés, Conway Tearle y Dorothy Mackaill.

SETIEMBRE Y BRASIL.—"Después del amor", novela de Pierre Wolff, por André Nox y Jeanne Provost.

ESMERALDA Y O'HIGGINS—"¡Oh, los hombres!", Paramount, por Pola Negri.

SPLENDID THEATRE. — (Huérfanos 1048). — Hoy, especial y noche, 6.30 y 10 P. M.: "El joven Rajah", de Rodolfo Valentino.

SALA IMPERIO.—En especial y nocturna: "Don Q., hijo del zorro", por Fairbanks.

ALHAMBRA Y RECOLETA.—En las dos funciones: "La huerfanita", quinta serie.

IMPERIAL—San Diego. En las dos funciones de hoy: "Los picados de la araña".

CENTENARIO.—Avenida Central, esquina de Madrid. En las dos funciones: "Scaramouche".

SALA ORIENTE. — Especial y noche: "Novela de una actriz", producción de arte italiano.

FRANKLIN.—Especial y noche: "Diablo fuerte" y "Gente pintada".

LOS TEATROS SETIEMBRE Y BRASIL ESTRENAN HOY "DESPUES DEL AMOR"

Entre la multitud de películas presentadas como obras estupendas está destinada a destacarse "Después del amor", como una verdadera joya del arte cinematográfico.

"Después del amor" es adaptación de la famosa novela de Pierre Wolff, que ha constituído una de los más sonados éxitos del ilustre escritor y sociólogo. No es por lo tanto un argumento cursilón o anodino, sino una obra para personas de espíritu cultivado que conocen la vida y pueden comprenderla. Puede ser comparada, por la audacia de su tema, a "El lirio rojo".

André Nox, el gran actor que tan señalado triunfo obtuviera con "El pensador" es el protagonista. Lo acompañan Mlles. Jeanne Provost y Blanche Montel, ambas de la Comedia Francesa. Especial mención merece también el trabajo del niño Sigrist.

El título de la obra explica, desde luego, su fondo. Es un conmovedor estudio del estado de alma y de los conflictos de un matrimonio en el cual el amor es ya cosa del pasado. A la pasión primitiva que los ha movido a unirse para toda la vida, ha seguido una indiferencia nacida de la incomprensión mutua. No pudiendo vivir sin amor, la esposa busca un consuelo fuera del hogar, en la edad peligrosa del otoño de la vida.

Pero la mujer ha sido condenada por la Naturaleza a la fidelidad. Las faltas del hombre, la mayoría de las veces, no tienen consecuencias. En cambio la esposa, como sucede a la heroína de la obra, siente derrumbarse el mundo sobre su cabeza cuando un hijo viene a revelar el secreto de su amor culpable.

Filósofo y bueno, el marido, pasado el primer arrebato de furor, acepta callar su vergüenza para evitar el escándalo. Dará su nombre al bastardo, pero el amor no volverá a entrar más en ese hogar.

Una mujer joven se le presenta como una nueva Primavera en su vida. Si él, moral y físicamente está divorciado con su esposa ¿por qué no puede seguir el llamado de su corazón? Y se enamora de la linda muchacha con la misma ilusión de sus tiempos mozos y, en un barrio apacible de París, instala un oculto nido para su amor.

Un hijo, que sabe que es bien de él, viene a sellar esa unión. El hombre sufre al pensar que ese niño, que es sangre de su sangre y carne de su carne, no llevará su nombre. En cambio, el "otro", el intruso, pasará para todo el mundo como su único heredero... No pudiendo soportar la idea, se ingenia para cambiar los niños en su cuna y lo consigue con éxito. El espectador verá las consecuencias de esta sustitución y conocerá la verdad sobre la llamada "voz de la sangre".

Las localidades son numeradas y, a pesar de la importancia excepcional de la cinta, las plateas se venderán a $ 3.20. La boletería estará abierta desde las 10 A. M. y también habrá tableros en la Confitería Olympia.

IRIS.—"Los picados de la araña", por Buster Keaton el intérprete de "La hermosa viajera".

ELECTRA—Catedral, esquina Sotomayor. —Especial, a las 6.30 y noche a las 9.30: "Maravilloso viaje a la Guinea Antropófaga".

DIECIOCHO. — Hoy, a las 6.30 P. M.: "Eso no es amor", por Nita Naldi y Rod La Rocque.

ATENAS. — Especial y noche, tercera función de "Sansón del Circo" y segunda función: "Sobre las huellas de Santa Fe".

NOVEDADES. — Especial y noche: "El vividor".

EXCELSIOR.—Especial y noche, tercera función de la serie "El Sansón del Circo", por Joe Bonomo.

LIGA DEL TRABAJO.—Hoy, tarde y noche: "El vividor".

MUNDIAL.—Especial 6.15 y noche 9.30, segunda función de "Sobre las huellas de Santa Fe", y cuarta función de "El Sansón del Circo".

ODEON.—(A. Barroso 768). — 6.30 y 9.30: "Maravilloso viaje a la Guinea Antropófaga", $ 1.20.

COLON. — Especial 6.15 y noche 9.30, segunda función de "Sobre las huellas de Santa Fe", y cuarta de "El Sansón del Circo".

AVENIDA MATTA.—Especial y noche: gran estreno nacional: "El caso de G. B.", por Ana Dorian y Luis Rojas Gallardo, y "En alta mar", por Dorothy Dalton y Jack Holt.

REPUBLICA.—Especial y noche, tercera función de "El pillete de los mercados".

"MALDITAS SEAN LAS MUJERES"

LA GRAN PELICULA QUE SE ESTRENARA EL VIERNES PROXIMO

Este Cabaret fantástico, que parece sacado de un estudio cinematográfico yanqui, pertenece a una escena de "MALDITAS SEAN LAS MUJERES", la gran cinta nacional que se estrenará el Viernes en los

TEATROS SETIEMBRE, BRASIL, ESMERALDA Y O'HIGGINS

LAS SIEMBRAS HECHAS EN OVALLE, COMBARBALA E ILLAPEL NO PRODUCIRAN NI LA SEMILLA

SOLICITUD DEL "COMITE HIJOS DE COQUIMBO" AL GOBIERNO

El Comité "Hijos de Coquimbo", institución que se formó con el laudable fin de socorrer a los damnificados de la sequía que asoló la agricultura de aquella provincia, se reunió anoche en los salones del Club Militar.

Se dió cuenta de haberse recibido erogaciones por una suma total de $ 9,928, que el Comité invirtió en víveres que se distribuyeron en la proporción siguiente:

Remesas de Víveres

A Illapel..	$ 1.520.00
A Combarbalá..	1.520.00
A Canela Mincha..	1.520.00
A Ovalle..	1.772.80
A Canela Mincha..	1.730.00
A Tongoy..	1.780.00

El saldo de $ 35.20 será enviado a Illapel. Se dejó constancia de que los gastos del Comité fueron costeados por sus miembros y de que la comprobación de las entradas e inversiones puede hacerla la persona que lo desee, en el estudio del señor tesorero, Moneda 1164.

Se tomó también el acuerdo de enviar al Ministro de Agricultura la nota que copiamos a continuación:

"Santiago, 25 de Setiembre de 1925.

Señor Ministro:

El Comité Hijos de Coquimbo, organizado con el objeto de ayudar a los damnificados por la sequía, celebró antenoche su última reunión para oír la cuenta que la Mesa daría de la labor desarrollada especialmente en lo que a erogación e inversión de fondos se refiere. Como mera información enviamos a US. un ejemplar de la circular distribuída entre los erogantes.

En esa reunión se acordó comisionar a la Mesa para dirigirse a US. solicitando una vez más, su valiosa influencia para que las obras de embalse en proyecto, se inicien cuanto antes, ya que S. E. el Presidente de la República y el señor Ministro tuvieron la benevolencia de empeñar su palabra, en el sentido de que esos trabajos se comenzarían dentro de breve plazo, a cuyo fin se consultarían los fondos necesarios, que se sacarían de determinados ingresos extraordinarios, que US. se sirvó señalar.

Al dar cumplimiento al acuerdo anterior, nos atrevemos a encarecer a US. quiera prestrle favorable acogida a nuestra petición, tanto más cuanto que se han desvanecido ya las últimas esperanzas de que las siembras realizadas en los departamentos de Ovalle, Combarbalá e Illapel, den siquiera la semilla; lo cual traerá necesariamente como consecuencia, una situación más angustiosa que la de este año, especialmente para los modestos habitantes de la provincia, cuya permanencia en la región, que es un factor que el Estado no debe descuidar, quedaría vinculada a la existencia de trabajo abundante y permanente, como sucedería si se pusieran en ejecución aquellas obras de largo aliento.

Factores de diversa índole, aparte de las ventajas que de por sí reportarían las captaciones de agua en Coquimbo, aconsejan, pues, no demorar por más tiempo la iniciación de las obras de embalse de agua de La Laguna, Cogotí, El Pelado y Angostura, tanto más que la estación actual es la más propicia para comenzar estos trabajos, cuyo retardo significaría la postergación de un año en la iniciación de las obras.

Con toda consideracoión saludan al señor Ministro. — **B. Blanche E.**, vice-presidente. — **C. E. Nazarit**, secretario."

POR LA MONEDA

El Secretario del Arzobispado señor Müller estuvo en la mañana de hoy en la Moneda a saludar al Ministro del Interior, general señor Manuel Véliz, a nombre del Arzobispo de Santiago, Monseñor Crescente Errázuriz.

Posiblemente mañana parta a Tacna el ex-Director General de Policías, señor Julio Bustamante.

El Intendente de Valparaíso, señor Salustio Valdés llegó en la mañana de ayer a Santiago, conferenciando largamente con el vice-Presidente de la República, Ministro del Interior y Ministro de Hacienda.

El Encargado de Negocios de Suiza ha comunicado a la Cancillería que el Gobierno de Francia ha anulado la adhesión del Estado de Alauicites a la Convención Postal Universal y que ha retenido por el momento la adhesión a dicha Convención de Siria y Gran Livan.

El Viernes o Sábado se embarcará con destino a la capital, el abogado de la Defensa chilena en Arica, señor Ernesto Barros Jarpa.

El 8 del presente se embarca en el vapor "León XIII" el señor Alberto Cruchaga Ossa, quien parte al Ecuador a hacerse cargo de su puesto de Ministro Plenipotenciario de Chile en ese país.

El señor Enrique Gallardo Nieto, recientemente nombrado Encargado de Negocios de Chile en Holanda, ha postergado para fines del presente mes su viaje a ese país.

Un grupo de oficiales retirados conferenció en la mañana de ayer con el Ministro del Interior, para pedirle se equiparen sus pensiones con los sueldos que disfruta en la actualidad el personal en servicio activo de las policías del país.

El General Carvallo y el Coronel Figueroa estuvieron en la mañana de ayer en la Presidencia de la República a invitar al señor Luis Barros Borgoño a la fiesta que tendrá lugar el Jueves en la Fábrica y Maestranzas del Ejército, con motivo del aniversario de la fundación de estos establecimientos. Los señores Carvallo y Figueroa invitaron además a todos los Ministros de Estado.

Para la presente semana estará de servicio el capitán señor Ramón Cañas, como Edecán de la Presidencia de la República.

Se ha dado la orden gubernativa respectiva para levantar la censura cablegráfica y telegráfica establecida a raíz de los incidentes de anteayer.

El 20 del presente tendrá lugar la elección del Director del Banco Central, que representará los intereses del público accionista.

EL INSPECTOR GENERAL DE FERROCARRILES SE HACE CARGO DE SU PUESTO

El ex-Ministro del Interior, señor Francisco Mardones, ha vuelto a ocupar su puesto de Inspector General de Ferrocarriles.

Según fuimos informados, en las respectivas oficinas, el señor Mardones atendió ayer su despacho.

Esta tarde asistirá a la sesión del Consejo de Vías de Comunicaciones, que tendrá lugar a las seis.

DESDE DICIEMBRE LOS VIAJEROS DEL TRANSANDINO NO PERNOCTARAN EN LOS ANDES

La Empresa del Ferrocarril Transandino por Juncal se encontraba preocupada desde hace algún tiempo de buscar una fórmula que permitiera satisfacer las peticiones que reiteradamente había recibido, en el sentido de evitar a los pasajeros de la combinación internacional los inconvenientes y molestias que les origina el forzado alojamiento en la ciudad de Los Andes.

Fruto de esa preocupación ha sido un nuevo itinerario que la Empresa ha sometido a la aprobación de la Inspección General de Ferrocarriles y que empezará a regir desde el 1.o de Diciembre próximo.

CURSOS RESERVADOS DEL PROFESOR BASCH

Mañana, a las seis y media de la tarde, se verificará en el Salón de Honor de la Casa Universitaria la primera clase del Curso Reservado del profesor M. Víctor Basch sobre: "La contemplación estética". "La creación artística".

SERVICIO RADIO - NACION

COMPAÑIA RADIO CHILENA

Estación C. R. C.

Esta estación tuvo en su programa de anoche algunos números que fueron del completo agrado del público, tales como los de Estercita Martínez, Laura Catalán, Gustavo Silva y la orquesta Jazz Band Valentín Letelier.

En realidad, los programas de la Radio Chilena, llaman la atención, justamente, por sus correctas ejecuciones y por la bondad y valor artístico de ellos.

Por otra parte, este diario, con su servicio informativo, contribuye a dar un mayor interés a las audiciones de la Estación C. R. C., la cual es escuchada día a día con mayor interés por el público en general.

Se nos encarga dar aviso a los auditores de la Radio Chilena, de que ya salieron los Boletines Radiotelefónicos. Estos Boletines, como se sabe, son distribuídos gratuitamente entre los socios contribuyentes. El Boletín a que hacemos referencias, contiene todos los programas de la semana, y un material de lectura bastante justificado, para llamar la atención y ser leído no sólo con interés, sino con ansiedad.

Hoy Martes 6, la Compañía Radio Chilena llevará a efecto un lucido programa, en el que tomarán parte algunos de los artistas más populares de su elenco.

El programa para la audición de esta noche, es el que copiamos al pie:

1 Boletines informativos de "La Nación".
2 Amelia Palma.—Solo de piano.
3 Elías Bolognini.—Estilo criollo.
4 Trío Gartzen-Palma-Eknwall. Violín, cello, piano. (De la orquesta del Club de la Unión).
5 María López Vergara.—Romanza Gounod.
6 Manuel Catalán.—Tú.—Costa.
7 Zunilda Carrasco.—La Wally.
8 Trío Gartzen-Palma-Eknwall.—
9 María López Vergara.—"Andrea Chenier".
10 Manuel Catalán. — Canción del Ombú.
11 Trío Gartzen-Palma-Eknvall. — Piano, violín, cello. (De la orquesta del Club de la Unión).
12 Elías Bolognini.—Canción argentina.
13 María López Vergara.—"Fausto". C'era un re..
14 Manuel Catalán.—"Le cosaque".
15 Trío Gartzen-Palma-Eknvall.— Violín, cello, piano. (De la orquesta del Club de la Unión).
16 Elías Bolognini.—Aire pampero.
17 María López Vergara.—Vente conmigo.

Un guarda-vías evitará el peligro del cruce de líneas de tranvías en la Av. Irarrázaval

Oportunamente dimos cuenta de la petición hecha por el Ministerio de Obras Públicas, del cambio de recorrido de las líneas de tranvías n.os 3 y 23, para evitar el cruce que se produce actualmente en la Avenida Irarrázaval esquina con Avenida General Bustamante. Sobre este particular la Intendencia Municipal se dirigió a la Compañía Chilena de Electricidad, pidiéndole se accediera a lo pedido por el Ministerio de Obras Públicas. Con fecha de ayer la Compañía contestó al Intendente Municipal, en la forma que indicamos más adelante y cuyo texto fué trascrito por el señor Phillips Huneeus al Ministro de Obras Públicas:

"En nuestro poder la atenta comunicación de US., N.o 815, Sección primera, del 12 de los corrientes en que nos trascribe el oficio N.o 765 de 31 de Julio próximo pasado, del Ministerio de Comercio y Vías de Comunicación, como también el informe N.o 1866 de 5 del presente, del Jefe del Departamento de Obras Municipales, todo con referencia a los peligros que para el tránsito origina el cruce de nuestras líneas urbanas N.os 3 y 23, con las líneas del Ferrocarril de Circunsvalación y Llano de Maipo, cuya estación término llega casi al centro mismo de la ciudad.

En las primeras de las notas en referencia, el señor Ministro de Comercio y Vías de Comunicación, estima conveniente cambiar el recorrido de nuestras mencionadas líneas tranviarias para evitar este cruce y sus consecuencias.

El cambio de nuestras líneas urbanas, es cierto que vendría a disminuír los inconvenientes de ese cruce, pero tal vez, para los intereses de la ciudad, subsistirían esos mismos defectos por los otros medios de transporte que cruzan las líneas ferroviarias en la Avenida Irarrázaval. Pero muy digna de estudio es la idea insinuada por el señor Ministro de Vías de Comunicación, y aprobada por el Jefe del Departamento de Obras Municipales, según la última de las notas trascritas, y nuestra Empresa ya había tenido la misma idea, pero para realizarla sería menester invertir una suma considerable de dinero. Además, para nosotros, se alargarían los recorridos tranviarios y como las vías irían colocadas a cada lado de la calzada central, y no como en Vicuña Mackenna, en que están en el centro, con lo que se puede correr más ligero sin peligro, el tiempo empleado en el viaje se aumentaría en forma apreciable, y esto no es de ningún modo conveniente para nosotros. Sin embargo, tendremos muy presente la insinuación del señor Ministro para cuando se inicien los trabajos de reconstrucción de las líneas tranviarias.

Nos permitimos insinuar que tal vez con un buen guarda-vías en el cruce en referencia, se alejaría casi todo peligro, mientras la Empresa resuelve definitivamente respecto a las posibilidades de construcción de la línea a que se refiere el señor Ministro de Comercio y Vías de Comunicación".

Manifestación al Ministro de Justicia e Instrucción

El Sábado próximo se verificará en el Club Militar una manifestación que sus compañeros de armas del curso de 1911, ofrecen al Auditor General de Guerra y Ministro de Justicia e Instrucción Pública, don Oscar Fenner.

A esta manifestación han sido especialmente invitados los Ministros del Interior y de Guerra y los jefes de los diversos regimientos de la guarnición.

EL "DIA DE LA RAZA"

VELADA Y CORSO

Ha despertado gran entusiasmo en nuestra sociedad y muy especialmente en la colonia española, el corso de flores que se llevará a efecto el Domingo próximo a las 3 de la tarde, en la Quinta Normal, en homenaje a España y al Día de la Raza, y a beneficio del Liceo Nocturno Gratuito "Presidente Balmaceda".

Se adjudicará un premio de 200 pesos al coche mejor adornado. El jurado está compuesto de los señores Luis Phillips, general Gacitúa, Bernardo Quiroga, Lorenzo Herranz, David Bernstein y Manuel Olmos P. Aviones militares solemnizarán la simpática fiesta.

Las entradas para el corso empezarán a venderse desde hoy en el Club de la Unión, y en las confiterías Olympia, Palet y Ramis Clar.

Otro de los números interesantes del programa con que se celebrará tan fausto acontecimiento, en nuestra vida hispana-americana, será la velada solemne en homenaje a la madre patria, que tendrá lugar el Lunes 12 de Octubre, a las 10.45 A. M., en el salón de honor de la Universidad de Chile. Ayer pasó una comisión de la Junta de Vigilancia del Liceo Presidente Balmaceda, a invitar a este acto al Ministro de España, señor Almeyda, distinguido diplomático que gentilmente aceptó la invitación.

UNIVERSIDAD P. LASTARRIA

Esta noche a las 9, el profesor señor Barrenechea hablará de la clasificación de las sensaciones.

Local: Universidad de Chile. Entrada libre.

El Laboratorio de Investigaciones Veterinarias

NO PUEDE NI DEBE FABRICAR VACUNAS ANTI-CARBUNCLOSAS

La Dirección General de los Servicios Agrícolas se ha dirigido al Ministerio de Agricultura, haciéndole notar la conveniencia de que el Laboratorio de Investigaciones veterinarias dependiente de esa Dirección, no tenga en lo sucesivo a su cargo la fabricación y expendio de la vacuna anti-carbunclosa denominada "Chauveaux".

El importante servicio a que hemos aludido, se hacía hasta hace poco en perfectas condiciones, pero circunstancias especiales que la Dirección manifiesta al Ministerio, no permiten seguir atendiendo a los agricultores en la forma beneficiosa y eficaz en que antes se hacía.

Desde luego, en la actualidad no se ha podido obtener "semillas" para la preparación de la vacuna, desde la época del fallecimiento del célebre veterinario francés, M. Chauveaux, cuyo nombre lleva el preservativo de su invención; las pocas "semillas" que quedan existentes en el Laboratorio, han perdido su fuerza y los experimentos que se han hecho para imitarlas por medio de traspasos, no han dado resultados satisfactorios.

Por otra parte, la Ley de Policía Sanitaria Animal, dictada recientemente, confía al Laboratorio de Investigaciones, el control de las vacunas que el comercio proporciona a los agricultores, lo que viene a crear una incompatibilidad a esa oficina, ya que no sería conveniente que ella sea a la vez fiscalizadora y competidora de los fabricantes de vacunas.

NOTICIAS BREVES; PERO IMPORTANTES

EL INTENDENTE MUNICIPAL HA OFICIADO A LA JUNTA de Beneficencia y al Secretario de la Cámara de Diputados pedirle expresen si hay inconvenientes para trasladar la estatua de Carrero Belleuse del Cementerio General a la Plazuela situada frente al Congreso Nacional, cambio en que está de acuerdo el Consejo de Bellas Artes.

PARA LA INICIACION DE LOS TRABAJOS DE CONSTRUCción de las obras de los Hornos Crematorios, el Intendente Municipal ha pedido autorización al Intendente de la Provincia para la concesión del permiso correspondiente para la extracción de ripio y arena del río Mapocho en una extensión de trescientos metros contados desde el puente Bulnes al Poniente.

EN VISTA DE UNA COMUNICACION DEL JEFE DEL DEpartamento de Aseo y Materiales, la Intendencia Municipal ha oficiado a la Prefectura de Policía para que haga una vigilancia más eficaz contra las personas que llevan el guano a la comuna de Ñuñoa, contraviniendo las terminantes disposiciones de la Dirección de Sanidad, para extirpar la propagación de las moscas.

AYER FUERON ENVIADAS AL MINISTERIO LAS LISTAS que clasifican al Magisterio Primario conforme el Decreto N.o

LA MATRICULA PARA EL CURSO DE CONTABILIDAD QUE funcionará en la Biblioteca Nacional está abierta de 5.30 a 7.30 P. M., los días Lunes, Miércoles y Viernes.

LISTA DE TELEGRAMAS SOBRANTES, EN LAS OFICINAS del Telégrafo Comercial:

Oficina Central.— Antonio Apello, Domingo Pinz, Francisco jas, Ana Peltz.
Sucursal Matta.— Morales.
Sucursal Vega.— Basualto.
Sucursal Catedral.— Francisco Valenzuela
Sucursal Independencia.— Lusmenine Saavedra, Catalina Berta Lara.

DESDE EL VIERNES COMENZARAN A FUNCIONAR EN EL Instituto de Educación Física, dos cursos de Gimnasia para caballeros y jóvenes en los días Lunes, Miércoles y Viernes.

LA 9.a Cía. DE BOMBEROS CITA A ACADEMIA Y EJERCIcio, para el Jueves 8 del presente, a las 9 45 P M Uniforme de trabajo.

LA CAMPAÑA EN CONTRA DE LOS ESPECULADORES

Oportunamente informamos sobre la campaña que había iniciado el intendente de la Provincia, señor Alberto Mackenna Subercaseaux, en contra de ciertos comerciantes que especulaban con los artículos de primera necesidad.

Interrogado ayer el señor Intendente, nos manifestó que el había llamado a declarar a rosos de esos comerciantes y proceso seguía su curso El señor Mackenna Sub espera que se le llame para dar a conocer la asumían los comerciantes nos ocupamos..

"LA CONFERENCIA SOBRE LA SITUACION TECNICA Y ECONOMICA DEL SALITRE CHILENO EN EL MERCADO MUNDIAL

El Jueves 8 del presente, a las 6 P. M., tendrá lugar en el Salón de Honor de la Universidad de Chile la conferencia que se había anunciado sobre "La situación Técnica y Económica del Salitre en el Mercado Mundial" por el ingeniero señor Berkwood Hobsbawn. Esta conferencia es auspiciada por el Comité pro Defensa del Salitre.

Esta conferencia es de gran tualidad con motivo del proyecto ley que crea la Dirección Salitre.

El señor Hobsbawn se referirá especial a la situación actual tura de la industria salitrera te a la creciente competencia abonos sintéticos.

EL GENERAL DON ERNESTO MEDINA CONOCERA COMO FISCAL EN LAS INCIDENCIAS DEL CORREO

SECRETARIO SE DESIGNO AL MAYOR SEÑOR CAUPOLICAN CLAVEL

EL MINISTRO DEL INTERIOR NOS HACE ALGUNAS DECLARACIONES SOBRE LA ACTITUD QUE ASUMIRA EL GOBIERNO PARA SOLUCIONAR SATISFACTORIAMENTE ESTAS INCIDENCIAS

"SE PROCEDERA CON ENTERA JUSTICIA", NOS DICE EL GENERAL SEÑOR VELIZ

Nuestras amplias informaciones dieron en antecedentes a los lectores de la situación producida en el Correo a raíz de la separación de algunos empleados y de las irregularidades últimamente descubiertas.

Como informó "Los Tiempos" de ayer, el Director General de Correos, señor Enrique Vergara Robles y el señor Silverio Brañas conferenciaron en la mañana de ayer con el Ministro del Interior. El señor Vergara Robles pidió al Ministro la designación de un Fiscal, para que conociera de las últimas irregularidades.

La segunda edición de "Los Tiempos" informó ayer que se había designado al general señor Ernesto Medina como Fiscal y al Mayor señor Caupolicán Clavel para instruir el sumario correspondiente en las incidencias del Correo.

En efecto, según nuestras informaciones, el decreto que nombra al general señor Medina quedó firmado en las últimas horas de la tarde, por el vice-Presidente de la República y Ministro del Interior.

En los diversos círculos la noticia de la designación del general Medina como Fiscal causó una grata impresión, ya que este distinguido militar goza de generales simpatías por su recto criterio y por el brillo con que ha desempeñado anteriores comisiones del Gobierno.

EL Sr. VERGARA ROBLES PERMANECERA EN SU PUESTO

Con motivo de ciertos rumores sobre el posible alejamiento del Director General de Correos, señor Vergara Robles, poco después de medio día de ayer, interrogamos al subsecretario del Ministerio del Interior, señor Grove, quien nos manifestó que esos rumores carecían en absoluto de fundamento y que el señor Vergara Robles continuaría desempeñando sus funciones de Director General de Correos.

EL MINISTRO DEL INTERIOR NOS HACE ALGUNAS DECLARACIONES

Con el fin de conocer la opinión del Ministro del Interior, sobre las recientes incidencias en el servicio de Correos, nos acercamos a él, quien nos manifestó que estaba dispuesto a tratar con energía este asunto, aplicando con mano férrea y procediendo militarmente en cuanta cuestión se suscite en este sentido.

Nos agregó que jamás se dejaría de hacer justicia y que si en algunos actos se habría procedido con precipitación, el Gobierno trataría de subsanar todas las dificultades suscitadas con este motivo.

ACUERDO DE LA ASOCIACION DE EMPLEADOS DE CORREOS

"La Asamblea Provincial de Santiago, de la Asociación de Empleados de Correos de Chile, en sesión de Directorio celebrada anoche, acordó por aclamación, felicitar efusivamente al Director General del ramo, señor Enrique Vergara Robles, por la acertada designación hecha en la persona de don Luis del Campo Ibáñez para desempeñar el cargo de Jefe del Distrito Postal de Santiago, reiterando, al mismo tiempo, al señor Director, la más entusiasta y decidida adhesión y cooperación de todo el personal del ramo que forma esta Asociación."

¿Quiere hacer una buena inversión?

Gath & Chaves

le brinda una COLOSAL BARATURA de trajes para niños, Ropa Blanca y Corsés para Señoras.

¡GRANDIOSO RECLAME DE GUANTES Y PAÑUELOS!

¡Solamente hasta el Sábado!

Pañuelos para Caballeros

Blancos, buena calidad, docena, a $ 12.00

Blancos, con guarda de color, docena, $ 19.20

Blancos, de hilo, docena, $ 23.40

Pañuelos para Señoras

Blancos, buena calidad, $ 7.80 y $ 6.00

Color, dibujos y colores surtidos, $ 10.80

De seda, en variedad de colores, desde $ 3.50

De color, con monitos, para niños, la caja de 3 pañuelos, $ 3.90

GUANTES para SENORAS

De hilo liso, variedad de colores $ 5.80

De hilo, mosqueteros, surtido en colores, $ 7.90

Imitación gamuza, gustos variados, $ 7.90

De gamuza y cabritilla, marca Reynier, $ 25.00

Seda liso, para niños y niñitas, $ 8.80

TRAJE ESLAVO en brin, fantasía, de buena calidad, para años 10 a 13, $ 16.00, 6 a 9, $ 14, y 3 a 5, $ 13.00

TRAJE MARINERO en brin rayado fondo blanco, cuello y puños en dril azul, celeste o lacre, para años 2 a 11, primera edad $ 19.90

Guantes para Caballeros

De gamuza, colores surtidos, $ 21.50

De cuero, de la renombrada marca "Fownes", $ 22.50

PARA SENORAS:

CAMISAS de día en buena tela lavada con adornos de calados a máquina, todas las medidas, $ 3.80

CALZON haciendo juego con la camisa, a $ 3.80

CORSES FAJA "Gath y Chaves", forma cómoda y envolvente, en buen coutil, colores rosa y celeste, talles 60 al 80, a $ 8.90

INFORMACION GRAFICA DE LA CLASICA CARRERA "EL ENSAYO"

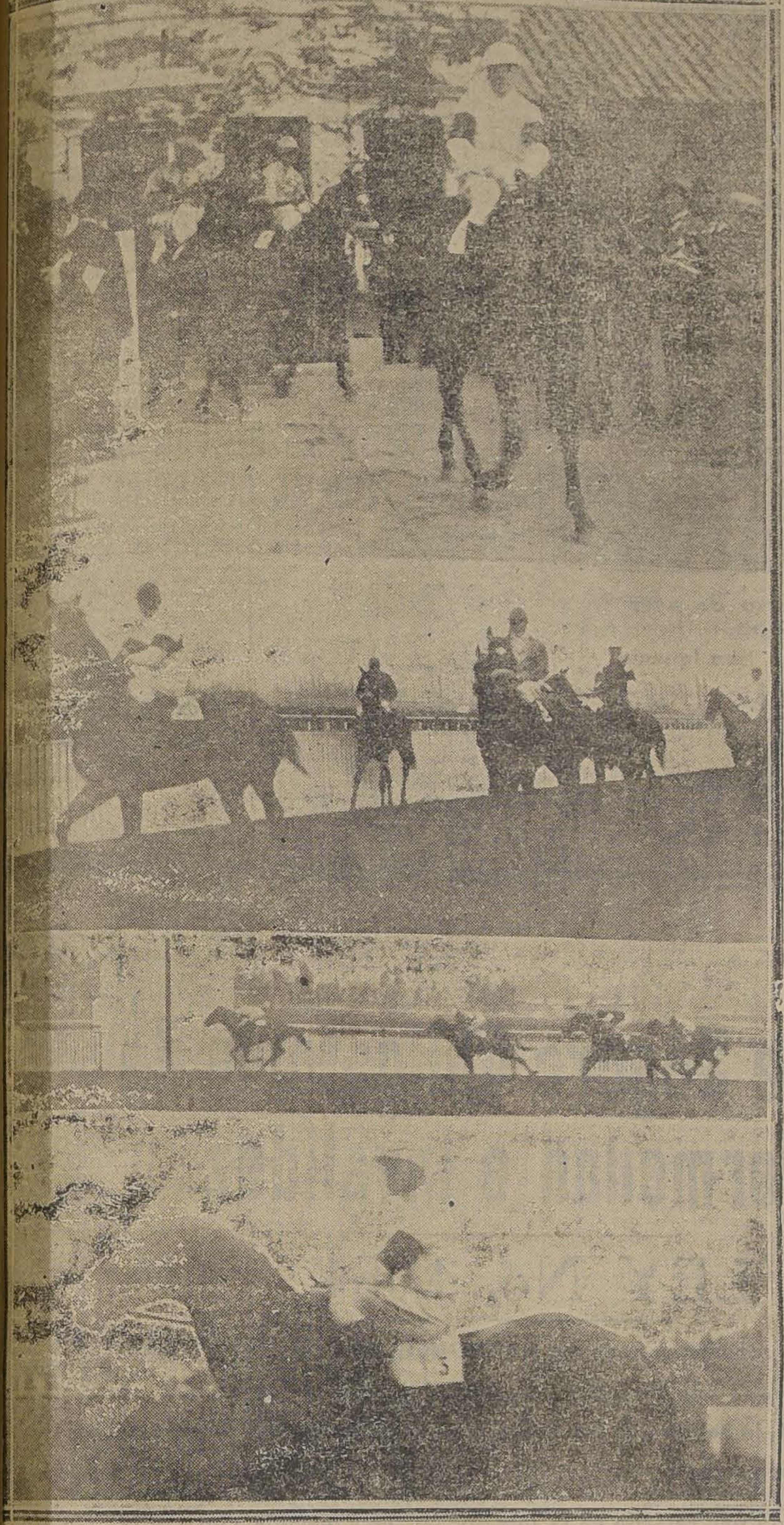

1. Los competidores de "El Ensayo" en el paseo reglamentario por el Paddok.— 2. Los competidores de "El Ensayo" se dirigen al punto de partido.— 3. La llegada de la gran carrera: 1.o El Ocho, 2.o a tres cuerpos, Madrigal, y 3.o a un cuerpo, Charmer.— 4. El Ocho, ganador de "El Ensayo"

Compre un Pajizo a Capellaro
RECLAME $ 10.80 c|u. - ESTADO 230

BORAXOL
Jabón ideal del tocador

Los beneficios de la Ley 4054

UN CASO PRACTICO

Publicamos a continuación la nota enviada a los dueños del Café Astoria, por la Administración General de la Caja de Seguro Obrero, con motivo de una presentación hecha por uno de sus empleados en la cual solicitaba un auxilio en dinero. Dicha nota es del tenor siguiente:

"Santiago, Octubre 1.o de 1925.— Señores Outrige & Hanke.—Café Astoria.—Presente.

Muy señores míos: Tengo el agrado de poner en conocimiento de ustedes que la Junta Central de esta Caja se impuso en su sesión de hoy, de la solicitud de ustedes en la cual patrocinaban para su empleado señor Inder Singh Andi, un auxilio en dinero, por tratarse de una persona necesitada y con familia, y que debió afrontar los gastos de enfermedad y entierro de su hermano señor Dam Singh Andi, inscrito bajo el número 722 de los Registros de la Ley de Seguro Obligatorio.

La Honorable Junta de esta Caja estudió detenidamente la referida solicitud, pudiendo constatar que el señor Dam Singh Andi todavía no estaba en posesión de los derechos que le otorgaba la ley número 4054, por cuanto aún no había completado el plazo de siete meses a contar desde su inscripción y pago de su primera cuota; pero atendida la circunstancia de que el obrero fallecido fué de los primeros que dieron cumplimiento a la Ley de Seguro Obligatorio; que sólo le faltaban pocos días para entrar a gozar de los beneficios que la referida ley concede, y que, finalmente, la persona que sufragó por él los gastos, tiene familia y también se encuentra inscrito y al día en el pago de sus cuotas, e interpretando el principio fundamental que ella tiene de franca protección a la clase trabajadora, acordó, por la unanimidad de sus miembros, conceder a don Inder Singh Andi un auxilio en dinero que excede en tres veces la cantidad solicitada.

Sírvase, por lo tanto, comunicar lo anterior a su empleado y significarle lo mucho que le ha valido el buen comportamiento que ha tenido en su trabajo.

De usted atento y S. S.—(Firmado).—**Francisco Infante A.**, administrador general de la Caja de Seguro Obligatorio."

Caja de Seguro Obligatorio

LEY N.o 4054

SUS BENEFICIOS

Santiago, Octubre 2 de 1925.

Señor

Administrador General de la Caja de Seguro Obligatorio

Huérfanos 1248—Presente.

Muy distinguido señor:

He recibido de la Caja de Seguro Obligatorio el auxilio en dinero acordado en su última sesión para la familia de mi hermano Dam Singh Andi, inscrito bajo el N.o 722 de la Ley de Seguro Obligatorio y fallecido recientemente.

Es muy grato para mí, dejar pública constancia de la facilidad y prontitud con que fué despachada mi solicitud y considero que es mi deber darla a conocer públicamente a todos mis compañeros de trabajo y obreros en general.

Estoy igualmente reconocido a mis patrones, los señores dueños del Café Astoria, que cumplieron en todas sus partes con la obligación que también imponía a ellos la ley No 4054.

Saluda muy atentamente a ustedes su agradecido servidor.

INDER SINGH.

Santiago, Calle Cochrane N.o 1688.

Inscripciones para las carreras del Domingo y Lunes próximos en el Club Hípico

DOMINGO 11

Premio JIMENA. — 1,600 metros. Para 4 años y más que hayan ganado entre $ 5,000 y $ 20,000. — Peso: 60 kilos. — Descargo de un kilo por cada $ 1,000 menos ganados de $ 20,000. — Inscripción: $ 35. —Premio: $ 3,500 al 1.o.

Azpeitía	56	Straw	51
Garete	56	Aramayo	49
Malharia	56	Calderón	49
Ganadero	56	One Step	49
La Paz	56	Castellamare	48
Penrod	53	Harding	47
Hyrcanie	52	Bolat	46
Modorra	52	Kavala	46
Dax	51	Latoso	46
Obsequio	51		

Premio JOYFUL. — 1,500 metros. —Para potrillos de 3 años, no ganadores. — Peso: 56 kilos. — Inscripción: $ 40. — Premio: $ 4,000 al 1.o.

Aluvión	56	Jersey	56
Bactori Lad	56	Kandahar	56
Charing Cross	56	Olvidado	56
Esquilo	56	Signorino	56
Hay que ver	56	Vancouver	56

Premio JIBIA. — 1,500 metros. —Para potrancas de 3 años, no ganadoras. — Inscripción: $ 40. — Premio: $ 4,000 a la 1.a.

Bluette	54	Jamás	51
Cintra II	54	Kety Importa	51
Imperiosa	54	La Loire	51
Clarté	51	Metáfora	51
Décima Cuarta	51	Otra vez	51
Divorciada	51		

Premio LUIS COUSIÑO. — (Clásico). — 1,600 metros. — Para 3 años y más. — Handicap limitado entre 62 y 47 kilos. — Inscripción: $ 50. — Ratificación: $ 50 el Lunes antes de la carrera. — Premio: $ 10,000 al primero.

Samuelito, Minué, Kelso, Odisea, Rey de Espadas, Picazón, Mucha Pena, Early Rose, Ardelión, Bertini, Sygma, Notoria e Irlandés.

Premio Jupiter. — 1,400 metros. —Para 3 años ganadores de una o dos carreras. — Peso: 54 kilos.— Recargo de 4 kilos al ganador de dos carreras. — Inscripción: $ 35. —Premio: $ 3,500 al 1.o.

Facundina	59	La Nabab	54
Foguista	57	Metrenquil	54
La Mouche	56	Alarida	52
Mala Nueva	56	Copa de Oro	52
Bean Nash	54	Décima Sexta	57
Calambrito	54	Pontevedra	52

Premio JOU-JOU. — 2,300 metros. — Para caballos que no hayan ganado más de $ 40,000. — Handicap. — Inscripción: $ 50. — Premio: $ 5,000 al 1.o.

Echekalte, Lince, Atorrante, Insaciable, Bandazo, Malharia, Gorgorito, Lacierva, Genaro, Juglar, Já Já, Humorada, La Décima y Weyler.

Hoy, hasta las 4 P. M., se reciben inscripciones para la siguiente carrera agregada al programa del Domingo:

Premio JOUGLEUR. — 1,100 metros. — Para ganadores y que hayan ganado entre $ 5,000 y $ 20,000. —Handicap. — Inscripción: $ 35. —Premio: $ 3,500 al 1.o

Premio CERVANTES. — 1,100 metros. — Para 3 años no ganadores, nacidos en Chile. — Peso: 56 kilos. — Inscripción: $ 40. — Premio: $ 4,000 al 1.o

Casual	56	Milonguita	54
Mochuelo	56	Divorciada	54
Hay que ver	56	Chichita	54
Paramount	56	Vigésima II	54
Filisteo	56	Joroba	54
Almirita	54	Revilla	54
Bellísima	54	Décima 8.a	54
Madeline	54	Pompeyana	54

LUNES 12

Premio AMERICA. — 1,600 metros. — De remate. — Para caballos nacidos en Chile, que se rematen por $ 6,000. — Peso 58 kilos. — Descargo de 3 kilos por cada $ 1,000 menos de avalúo. —Inscripción: $ 35. — Premio: $ 3,500 al 1.o.

Canción	56	Brocatelle	50
Eudón	55	Humorada	50
Last Gift	53	Hyrcanie	49
Fan-Fan	52	Long Long	49
Náutico	52	Madagascar	47
One Step	52	Bric a Brac	46
Penrod	53	Dax	46
Pitillo	52	Isócrates	46
Zizañero	52		

Premio CASTILLA. — 1,100 metros. — Para 3 años, no ganadores, nacidos en Chile. — Peso: 56 kilos. —Inscripción: $ 40. — Premio: $ 4,000 al 1.o.

Jornalero	56	Otra vez	54
Kandahar	56	Pillastrona	54
Limasol	56	Pubenza	54
Istria	54	Agua Real	54
Mundana	54	Iguana	54
Vilna	54	Jeringa	54
Melibea	54	Décima 4.a	54
Luna Park	54	Popea	54
Zita	54		

Premio ARAGON. — 1,400 metros. — Para 3 años, que no hayan ganado carreras clásicas. — Peso: 48 kilos. — Recargo de 3 kilos por cada carrera ganada. — Inscripción: $ 35. — Premio: $ 3,500 al 1.o.

Anastasio	57	Matachín	51
Caramel	57	Copa de Oro	49
Foguista	54	Dieppe	49
Henry Bell	54	Dulce	49
Rápida	54	La Pinguina	49
Facundina	52	Pontevedra	49
Mala Nueva	52	Vinicia	49
Bean Nash	51		

Premio ESPAÑA. — (Clásico).— 2,000 metros. — Para todo caballo ganador. — Handicap. — El top weight no excederá de 60 kilos. — Inscripción: $ 50. — Ratificación: $ 50, el Lunes 5 de Octubre. —Premio: $ 10,000 al 1.o.

Nitchevo, Minué, Kelso, Echekalte, Wu-Li-Chang, Rey de Espadas, Jana, Picazón, Almodovar, Early Rose, Malharia, Digno, Yokoska, Humorist, Irlandés y Genaro.

Premio PEDRO DE VALDIVIA.— 1,400 metros. — Para ganadores de más de $ 10,000. — Handicap. — Inscripción: $ 35. — Premio: $ 3,500 al 1.o.

Guira, Shackleton, Lírica, Peña Blanca, Eudón, Alnero, Canción, Turista, Mon Homme, Malesherbes, Penthatlon, Caramel, La Mouche, Mucha Pena, Kolipí, Ardelión, Bertini, Lontué, Yokoska, Marly, Tronador, Yacaré, Leonsito, Kayukeo, Landru, Zapatilla, Straw, Azpeitía, Mentirosa, Matorral, Glacé, Villapín, Náufrago y Brocatelle.

Nota. — Se divide en dos series por los señores handicappers.

Premio CRISTOBAL COLON. — 2,300 metros. — Para ganadores.— Handicap. — Inscripción: $ 50. — Premio: $ 5,000 al 1.o.

Puente Alto, Bombero, Almodovar, Bandazo, Malharia, Guau, Lacierva, Humorist, Genaro, Fanfarrona y La Décima.

El remate del Sábado

Procedentes del Haras "La Capilla" llegaron ayer los productos nacidos ahí en 1923 y que se rematarán el Sábado.

Reina vivo interés entre nuestros sportsmen por conocer los productos hijos de Buñuelo, padrillo que está tan acreditado por el triunfo de anteayer de El Ocho en El Ensayo.

Realizaremos una visita al Tattersall y daremos nuestra opinión sobre los productos.

CIGARRILLOS
VANDYCK
40 cts Pqte.

TORNEOS, RECORTES, CALADOS Y TALLADOS
Tornería
"EL CONDOR"
CONDOR 1380

FABRICACION
DE PUERTAS, VENTANAS, GALERIAS DE TODAS CLASES
Hace y tiene listas para entrega inmediata:
BARRACA Y FABRICA DE MADERA
"LA REPUBLICA"
Domeyko N.o 2354
TELEFONO N.o 182 (PARQUE)

LLEGADAS DE LAS CARRERAS DE ANTEAYER EN EL CLUB HIPICO

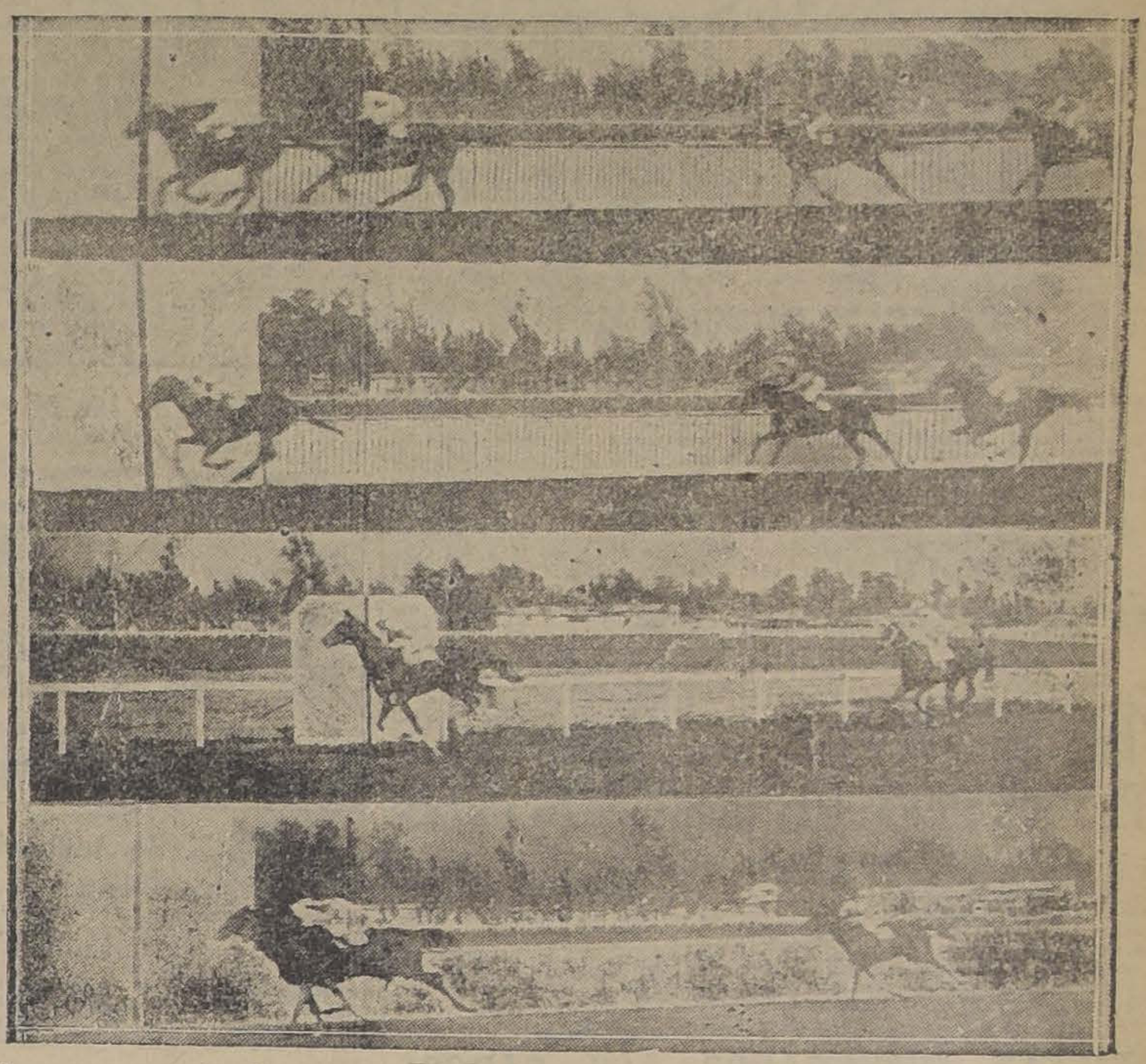

Primera carrera: 1.o Copa de Oro, 2.o Vancouver, 3.o Paramount.— Segunda garrera: 1.o Lenine, 2.o Galaor, 3.o Pircún.— Tercera carrera: 1.o Décima Sétima, 2.o Ch. Cross, 3.o Olvidado. —Cuarta carrera, 1.o Genaro, 2.o La Mascotita, 3.o Weyler.

Los finales en el Hipódromo Chile

Tercera carrera: 1.o Kerry, 2.o Gonesse, 3.o Jettatura.— Cuarta carrera: 1.o Foch, 2.o Dado, 3.o Picaronera.— Quinta carrera: 1.o Mequetrefe, 2.o Brocatelle, 3.o Hyrcanie.— Sexta carrera: 1.o Facuo, 2 o Pimpolla, 3.o Náufrago.— Sétima carrera: 1.o Peña Blanca, 2.o Güira, 3.o Monday

Inscripciones para las carreras del Domingo y Lunes próximos en el Hipódromo Chile

DOMINGO 11

Premio IQUIQUE.—1,200 metros.

Elkington, Yerba Mate, Elita, Querella, Gondolero, La Triste, Brocatelle, Obsequio, Shakleton, Pitao, Pichardín, Zan, Tronador, Sovietista, Floreat, Ganadero, Zona Seca, Liberato.

Premio QUILPUE.— 1,200 metros.

Latria, Alpujarra, Ravachol, Job, Regalada, Gonesse, Crimora, Kerry, Yacaré, Lolotte, Lantenac, Tarnopol, Monza, Pelendón, Lise Fleuron, Trilum, Jubol.

Premio QUEPE.— 1,200 metros.

Trotzky, Pinturera, Palisandra, Morokill, Florito, Zumacal, Discutido, Banderolo, Khiber, Juanilla, Buena Seña, Rápido, Clodia, Palestro, Castellano, Janus, Kasaba.

Premio QUELEN.— 1,200 metros.

Morgiana, Presidencia, La Poderosa, Ilusa, Gamochon, Full, Dagmar, Cabro, Marco, Quidia, El Buin, Callihue, Carbonero, La Ratera, Habilosa, Gordiaano.

Premio QUIÑO.—1,200 metros.

Coquetón, Güira, Foch, Ll. George, Fullero, Pistacho, Jilguero, Gen. Prim, Lírica, Glacé, Náufrago.

Premio QUITZ.— 900 metros.

Chuiquito	56	Protocolo	54
Bandmaster	56	Sol y Mar	53
Flingot	55	Athala	53
Cocodette	54	Calabozo	53
Porsiacaso	54	Brial	53
Najerilla	54	Vilna	50
República	54	Petite Margot	50
Ka-na-ka	54	Vijésima 1.a	49
Galeno	54		

Premio QUICHUA.—1,400 metros.

Gl[illegible]	57	Narcisa	56
Artobero	58	Pif	47
Fronteriza	58	Zumbido	44
Marga Marga	51	Aquelarre	42
Fumada II	49	Zizañero	40

LUNES 12

Premio FERNANDO.— 1,500 metros.

Long Long, Shakleton, Yerba Mate La Triste, Obsequio, One Step, Zomol, Liberato, Ganadero, Fan Fan, Quernsey, Weyler, Tangolaya, Coquetón, Lírica, Last Gift.

Premio LA STA. MARIA. — 1,500 metros.

Picaronera, Ravachol, Buena Seña, Palisandra, Tarnopol, Job, Isócrates, Morokill, Banderolo Kk,ber, Silver Mine, Pinturera, Discutido, Lolotte, Brocatelle, Maravedí, Latria, Foch.

Premio La Pinta.— 1500 metros.

Ispahan, Presidencia, Dagmar, Glenley, Intuición, Rápide, Cabro, Xois, Justiciero, Artobero, Knave, Castellano, Zumacal, Callihue, Pilot, Jorquera, Kasaba, Clodia.

Premio COLON.—900 metros.

Fullero, Glacé, Facuo, Náufrago, Cipango, Trilum, Sovietista, Corita, Pelendón, Genesse, Jilguero, Lanzafuego, Tronador, Pitao, Querella, L. Fleuron, Scut.

Premio LA NIÑA.—900 metros.

Jubol, Palestro, La Triste, Full, Eclicse, Morgiana, Trifulca, Monza, Cabachón, Flingot, Regalada, Trotzky, Crimora, Juanilla, Gordiano, Habilosa.

Premio ISABEL II.— 1,200 metros.

Vigo	59	Marga Marga	52
Bombo	59	Fraguilla	51
Marroquí	58	Fumada II	50
Gluck	58	Jacinto	50
Carraca	54	Alessandrina	50
Fronteriza	54	Zumbido	45
Clarilla	54	Aquelarre	43
Tiburoncito	54	Idria	40

Premio LA NACION.— Steeplechase.—2,300 metros.

Cáustico	68	Edil	68
Cabro	68	Bohemia	6
Saddie	68	Casador	6
Ferrocarrilero	68	Joyero	6
Diva	68	Cantinero	6

NO SE HA HECHO CARGO DE SU PUESTO EL DIRECTOR GENERAL DE POLICIAS

Debido a que el nuevo Director de Policías, comandante señor Blanche, se encuentra ocupado en el sumario militar abierto con motivo de los últimos acontecimientos, no se ha hecho aún cargo de su puesto.

El señor Bustamante estuvo ayer en las oficinas de la Dirección durante las horas de costumbre, atendiendo los asuntos urgentes a fin de no entorpecer la marcha de los servicios.

EL ALMUERZO Y LA COMIDA DE AYER EN HONOR DEL MINISTRO DE HIGIENE Y PREVISION

En la segunda edición de "Los Tiempos", dimos a conocer la manifestación ofrecida por el personal del Ministerio de Higiene y Previsión Social, al Ministro doctor don José S. Salas, con motivo de no habérselo aceptado la renuncia de sus altas funciones.

El almuerzo que se llevó a efecto en el Restaurant del Cerro San Cristóbal se desarrolló en un ambiente simpático.

Ofreció la manifestación en los siguientes términos el señor Alfredo Cienfuegos, saliendo de la práctica de los discursos: "Todos estamos contentos".

El Ministro agradeció el homenaje del personal y se retiró complacido de la agradable reunión realizada en el Cerro.

En la noche el Comandante de la 3.a Brigada de Higiene Social, señor Yungue, ofreció en el local de la Brigada una comida al señor Ministro de Higiene, doctor Salas, a la que asistieron algunos funcionarios del Ministerio y la totalidad del personal de esa repartición de Higiene Social.

La manifestación se desarrolló en medio del mejor buen humor, brindándose por la felicidad del Ministro y por el hecho de haber continuado en el Gabinete.

AYER SE SOLICITA EL AUMENTO DE SUELDDOS PARA LOS OFICIALES CIVILES

En la tarde de ayer los oficiales del Registro Civil de 2, 3 y 4 categorías han hecho entrega al señor Ministro de Justicia de un pliego de peticiones, en que solicitan el aumento de sus sueldos y asignaciones para arriendos por causas que dimos a conocer a nuestros lectores en ediciones anteriores, y que se relacionan con el encarecimietno de la vida y con el alza de los arriendos a los cuales no se puede subvenir con las asignacionee acordadas.

Según se nos manifestó, el señor Ministro de Justicia prometió a la Comisión encargada de hacer la petición, que el Gobierno prestaría especial atención a lo solicitado por estos funcionarios por considerarlo de estricta justicia.

RESULTAN INFUNDADOS LOS CARGOS QUE SE HACIAN A LA POLICIA DE RANCAGUA

ASI LO ESTABLECE EL INFORME DEL SUB-PREFECTO SEÑOR CHACON

En la capital de la provincia de O'Higgins se perpetró hace poco un alevoso asesinato en la persona del conocido caballero y vecino don Carlos Mangelsdorff.

A raíz de este hecho, se recibió en el Gobierno una presentación con numerosas firmas, en que se manifestaba que la Policía de esa ciudad no ofrecía garantías de ninguna naturaleza al vecindario, se formulaban cargos contra el jefe de ella, comisario don Miguel Silva Cuadra y finalmente se pedía la reorganización inmediata y completa del servicio.

Llegaba a afirmarse que el señor Mangelsdorff habría sido mandado asesinar, como también que la reorganización solicitada constituía una aspiración de todos los habitantes, sin distinciones.

El Gobierno encomendó a la Dirección General de Policías el esclarecimiento de este grave denuncio y ésta repartición envió al sub-prefecto de Santiago, señor Chacón, en visita a la Policía de Rancagua.

Ha regresado el señor Chacón, y ha evacuado un informe en el cual se establece que los denuncios e inculpaciones que se formulaban en contra del Comisario, oficiales y tropa de aquella policía, carecen en absoluto de fundamento y veracidad.

El funcionario en visita se estableció en una de las oficinas de la Intendencia y llamó a declarar por medio de avisos publicados en los dos diarios de la ciudad, "El Día" y "La Provincia", a todas las personas que tuvieran que entablar quejas contra los servicios policiales.

Además, hizo buscar a los firmantes de la presentación que dió origen a la investigación, no logrando encontrar a ninguno.

Por el contrario, se presentaron a informar espontáneamente y en sentido favorable para los inculpados, numerosos caballeros de Rancagua, entre los que figuran el Intendente de la provincia, los directores de los diarios locales, los agentes de los Bancos de Chile y Español, el Promotor Fiscal, el cura y vicario, el juez letrado, el primer alcalde, los notarios y numerosos comerciantes, industriales y personalidades.

El informe elevado al Gobierno por la Dirección de Policías establece que a más de ser apócrifas las firmas de la ya mencionada presentación, se ha podido confirmar la confianza con que cuentan en esa ciudad los jefes y subalternos policiales.

CLUB DE LA UNION

JUNTA GENERAL

EXTRAORDINARIA

Se cita a los señores socios a junta general extraordinaria para el Jueves 8 del presente, a las 6 1|2 P. M., en el Salón de Conferencias, a fin de tratar de los siguientes asuntos:

1.o Proclamación de los Directores elegidos últimamente.

2.o Conversión de la deuda hipotecaria a la nueva Serie de bonos del 7 por ciento de interés con 1 por ciento de amortización, y demás a que haya lugar.

EL DIRECTORIO.

Santiago, Octubre 1.o de 1925.

8—O.

SOCIEDAD UNION COMERCIAL

EL NUEVO DIRECTORIO ENTRA EN FUNCIONES

En conformidad con lo dispuesto en los estautos de esta institución, el 8 del presente deberá hacer el traspaso del mando al nuevo Directorio que regirá sus destinos en el período de 1925 a 1926.

El presidente que termina su mandato tomará la promesa al nuevo y éste a los señores Directores recientemente elegidos.

Para solemnizar este acto, que tendrá lugar a las 10 de la noche del día indicado, se ha invitado a los socios y sus familias, a un concierto de música y canto que terminará con un baile.

Cruz Roja de las Mujeres de Chile

Movimiento del dispensario durante el mes de Setiembre:

Enfermos inscritos	198
Mujeres	84
Hombres	84
Niños	30
Dianósticos:	
Lúes	20
Tuberculosis	7
Quirúrgicos	147
Enfermedades de piel	6
Diversos	18
	198
Inyecciones	706
Curaciones	1197

El Consejo de Instrucción Pública

CONTINUOOCUPANDOSE DEL ESTUDIO DEL INFORME PRESENTADO POR LA SUB-COMISION SOBRE REFORMA DE LA ENSEÑANZA

Presidida por el Rector de la Universidad de Chile y con la asistencia de todos sus miembros celebró sesión en la tarde de ayer el Consejo de Instrucción Pública.

Continuó ocupándose del informe que presentó la Sub-Comisión nombrada por esta corporación, sobre la Reforma Integral de la enseñanza, avanzándose en dicho estudio, en forma tal que es posible, quede terminado en la próxima sesión del Miércoles, día que volverá a reunirse el Consejo para seguir tratando de esta materia.

Se ocupó además el Consejo de formar las siguientes ternas para proveer en propiedad las asignaturas que se indican:

Para profesor de Ciencias Biológicas del Liceo de Hombres de Ovalle: doña Aurora Blandet, don Juan Astica, y don Marcos Ormazábal.

Para directora del Liceo de Niñas de Puerto Montt: María Luisa Silva de Espinosa, Blanca Figueroa y Elena González Carvajal.

Se nos ha informado que las ternas se han formado en esta primera ocasión por orden de méritos y no como se hacía hasta la fecha por orden alfabético, en virtud de las nuevas disposiciones que contempla el Decreto-Ley que aumenta los sueldos del profesorado secundario.

Se ha incluído en primer lugar en la terna para optar el puesto de profesora de Ciencias Biológicas del Liceo de Hombres de Ovalle a la señorita Blandet, en atención a que en ese Liceo asisten a los distintos cursos alumnas que hacen sus estudios completos.

El 114.º aniversario de la fundación de las Fábricas y Maestranzas del Ejército

El Jueves próximo las Fábricas y Maestranzas del Ejército celebrarán el 114.o aniversario de su fundación.

Con tal motivo se desarrollará un interesante programa, entre los que figuran los siguientes números: colocación de la primera piedra del monumento que se erigirá en homenaje al primer director de ese establecimiento, Fray Luis Belyrand, inauguración de nuevos talleres y de salas cunas, etc.

El Director de esas Fábricas, general don Aurelio Carvallo ha invitado personalmente para que concurran a esas fiestas al Vice-Presidente de la República y a los Ministros de Estado.

Club Social Independencia

De orden del Directorio y en conformidad a los estatutos, cito a Asamblea General para el Sábado 26 de Setiembre a las 9 P. M. en el local social; Independencia N.o 863.

Tabla: Memoria del Presidente y elección de Directorio.

Se previene a los socios que sólo tendrán derecho a voto los que estén al día en el pago de sus cuotas.

En la Federación de Sub-Oficiales Retirados

Hoy a las 8.30 P. M. se reunirá en la secretaría, San Francisco 310 la comisión de fiestas de esta institución Se recomienda a los asociados el pronto retiro de sus tarjetas pro-bendición del estandarte social y se avisa que el plazo termina el 20 de Setiembre y la cuenta correspondiente se dará en la reunión de Junta General que se efectuará el próximo Sábado, por cuyo motivo se recomienda la asistencia.

Comisión liquidadora de pensiones del personal retirado de las Policías

La comisión encargada por el Supremo Gobierno para informar los expedientes de aumento de las pensiones de retiro de los empleados de las policías fiscales, de acuerdo con lo dispuesto en la ley N.o 4013, de 22 de Mayo de 1924, se encuentra en funciones desde hace varios días en la Dirección General de Policías, calle del Cerro 143.

Los interesados pueden ocurrir a dicha oficina para obtener los datos que deseen.

Sorteo de Bachillerato en Humanidades

El primer sorteo de Bachillerato se efectuará hoy, a las diez de la mañana en la Secretaría General de la Casa Universitaria.

Se devuelve el depósito de garantía a los Empresarios del Teatro Municipal, señores Farren y Salvati

Con motivo de la terminación del contrato para los empresarios del Teatro Municipal, señores Farren y Salvati, la Intendencia Municipal ha dictado un decreto por el cual ordena a la Tesorería Municipal el pago de diez mil pesos a la Empresa mencionada que por escritura pública del 30 de Diciembre del año último, quedaron retenidos para responder a los cargos que existieran con motivo del cumplimiento de las obligaciones que tenían contraídas con el contrato de uso para el quinquenio de 1921 a 1926, con declaración de que por esta entrega se da cumplimiento a lo estipulado en la escritura en referencia, que no hay cargos recíprocos que puedan intertarse o producirse y que la Municipalidad queda libre de toda responsabilidad y exenta de toda obligación posterior relacionada con dicho contrato.

CURSOS DEL DR. CHABANIER

EN LA SOCIEDAD MEDICA

Los cursos del Dr. Chabanier tendrán lugar en la Sociedad Médica, diariamente, a las 7 P. M.

El Dr. Chabanier estará desde las 6 1|2 a disposición de los médicos que deseen hacerle cualquier consulta sobre los temas tratados en los cursos anteriores.

Curso de Contabilidad

El curso de contabilidad que se abrirá en la Biblioteca Nacional a cargo de un distinguido profesor, empezará a funcionar la próxima semana.

La matrícula está abierta los días Lunes, Miércoles y Viernes, de 5 1|2 a 7 P. M., en el local de la Biblioteca.

El Concurso Literario de la Caja de Ahorros

A pedido de varios interesados la Caja de Ahorros de Santiago ha aumentado el plazo para recibir trabajos para el Concurso Literario y para los afiches de propaganda hasta el 31 del presente; pero se ruega presentarlos con anterioridad para exhibirlos en una exposición pública que se realizará en la segunda quincena del presente mes.

En estos concursos pueden participar todos los estudiantes, artistas y aficionados. La Caja de Ahorros de Santiago obsequiará numerosos premios en dinero. Todos los trabajos deben ser dirigidos a la Sección Propaganda de la institución, Agustinas 1174.

El acto de ayer en el Instituto Nocturno San Ignacio

Ayer, a las 4 de la tarde, se verificó un acto literario-musical en el Instituto Nocturno San Ignacio. Fué una fiesta que ofrecieron los profesores, alumnos y socios en honor de su director, el R. P. J. don Francisco Correa, con motivo del día de su onomástico.

Se desarrolló un lucido y hermoso programa y a la fiesta concurrieron los alumnos del Liceo Nocturno y un público numeroso.

SE PEDIRA EL DESPACHO DE LOS PR YECTOS QUE PENDEN DE LA CON SIDERACION DEL GOBIERNO

La segunda edición de "Los Tiempos" dió a conocer las actividades del Intendente Municipal, señor Phillips Huneeus, para conseguir del Gobierno el despacho de los proyectos que penden de su consideración.

En efecto, según nos manifestó el señor Intendente Munic solamente el llamado del del Interior, señor Véliz, pa ferenciar con él sobre los que dicen relación con la tación y hermoseamiento la ciudad.

REPRESENTANTES DE LOS EMPLEAD EN LOS TRIBUNALES DE CONCILIACION Y ARBITRAJE

En conformidad al Decreto-Ley N.o 377, por intermedio del Ministerio de Previsión Social y a propuestas por ternas de los Intendentes y Gobernadores respectivos, el presidente de la Sociedad Empleados de Comercio, como la más antigua de Santiago, don Ramón Gutiérrez Ron, ha designado para que formen parte de los Tribunales de Conciliación y Arbitraje que consulta la Ley de Empleados Particulares y sentación de éstos, en los que se indican, a los señ miro Alvarez, para La Seren los Abarca, para Nueva Belarmino Torres, para José Infante, para Cañet Silva, para Curicó; Bellar para Loncomilla; Francisco para San Felipe; Armando para San Fernando y Raú para Putaendo.

LOS RECEPTORES ELEVAN UNA SOL TUD AL GOBIERNO

Los receptores que prestaban sus servicios en el Juzgado de Apelaciones y Comercio de Santiago, han elevado al Presidente de la República, por intermedio del Ministro de Justicia una solicitud en que piden la modificación del decreto-ley N.o 363, de reciente vigencia.

Según los citados funcionarios la aplicación de ese decreto les ha perjudicado en forma considerable, pues por un acuerdo último de la Corte de Apelaciones han pasado a ejercer sus funciones en uno de los juzgados de menor cuantía.

Estos juzgados tienen una jurisdicción muy reducida y la actuación de sus receptores se reduce a aquellos juicios cuya cuantía no es superior a quinientos pesos.

De este modo, se nos informa, funcionarios con largos años de servicios, de correcta conducta y reconocida competencia pasan a ocupar los últimos puestos del respectivo, por una dispo parece no haberse estudiad debida atención.

Se nos hace notar que do en que ellos actuaban a ser el de Juzgado del C que significa un ascenso empleados, ascenso de que han podido disfrutar por trasladado a uno de menor

Por el contrario, se les gado, sin causa justificada ceder en su carrera func

BIBLIOGRAFIA

"La Gaceta Ilustrad

Ha aparecido el tercer la revista cuyo nombre epígrafe.

Es el órgano oficial de cías de Chile y trae notici traciones y colaboraciones las provincias.

Caja de Seguro Obligatorio de enfermedad e invalidez

LEY No. 4,054

Se pone en conocimiento de los **PATRONES, EMPLEADOS** y **OBREROS** que no hayan cumplido todavía con las obligaciones que les impone la Ley N.º 4054, lo hagan a la brevedad posible, si no desean incurrir en las sanciones siguientes:

La infracción por retardo en la inscripción, está penada con multa de $ 20.00, y la reincidencia con $ 100.00; y la proveniente del retardo en el pago de las cuotas, se castigará con el cobro de lo adeudado y multa equivalente a veinticinco veces este valor.

Los depósitos se reciben diariamente en las oficinas de las Cajas de Ahorro de la República, en donde se suministrará al público las informaciones que desee.

LA ADMINISTRACION

CRONICA POLICIAL

DESAPARECE UN COMERCIANTE DEJANDO DEUDAS POR MAS DE CINCUENTA MIL PESOS

EL NUEVO EMULO DEL INVENTOR DE LAS ANILINAS "RECORD" YA SE HALLARIA EN EL EXTRANJERO.—LA JUSTICIA HA INICIADO LA CAUSA CRIMINAL ORDENANDO LAS INVESTIGACIONES CORRESPONDIENTES.

Hemos dado cuenta en algunas ediciones anteriores de que varias casas comerciales de esta capital han sido víctimas de estafas de consideración.

Vamos a relatar ahora las hazañas de un comerciante italiano llamado Luis Terzano, que ha hecho varias estafas, y que tenía un negocio establecido en la calle de Maipú esquina de Erasmo Escala.

Este comerciante se presentó a diversas firmas de primer orden solicitando mercaderías por varios miles de pesos, ofreciendo cancelarlas por letras o cheques.

Como se tratara de un comerciante establecido en esta plaza desde hacía algún tiempo, no hubo inconveniente de parte de esas casas comerciales de otorgarle los créditos solicitados.

Pero el tal Terzano, que era un pillo a la alta escuela, después de recibir esas mercaderías, en lugar de realizarlas en su negocio de la calle Maipú esquina de Erasmo Escala, salía personalmente a otros establecimientos y las vendía a precios rebajados que para él a la primera vista era un pésimo negocio, pero como ya estaba dispuesto a no cancelarlas, le dejaban gran utilidad.

Frente al establecimiento tenía a un niño de 15 años de edad, que ignoraba completamente los negocios de su patrón y que sólo ahora, cuando fué interrogado por los detectives de la Sección de Seguridad se ha impuesto de las estafas, las que se hacen subir a más de 50 mil pesos.

Dice el niño que en las mañanas encontraba gran cantidad de mercaderías en el establecimiento de Terzano, y que en la tarde éstas desaparecían por encanto.

¿Cómo?

Terzano mandaba al empleado a varias partes, y en su ausencia hacía el traslado clandestino de las mercaderías que en las mañanas le enviaban las casas comerciales a las cuales las pedía a plazo.

Pero como las letras y cheques ya estaban por cobrarse, Terzano tomó la resolución de desaparecer.

¿En qué forma logró su intento?

Tomando un pasaje para Buenos Aires, sin dar cuenta a nadie de sus propósitos.

Una vez vencidos los cheques se dejaron caer las casas comerciales afectadas con las maniobras del famoso comerciante y no encontraron a éste, sino sólo al empleado, quien no pudo dar explicación satisfactoria respecto del paradero de su patrón.

Fué entonces cuando resolvieron dar cuenta a la justicia, la que encargó la investigación a la Sección de Seguridad, y cuyo jefe, señor Finch, ha podido, después de numerosas pesquisas establecer que el tal Terzano se encuentra en la República Argentina desde hace tiempo...

Según las últimas investigaciones hechas acerca de este asunto, se estima que existe en esta capital una verdadera banda de estafadores siguiendo este sistema, que fué primero puesto en práctica por el famoso autor de las Anilinas Record de tan ingrata memoria, para seguir después con los dueños del Hotel Milán y con numerosos otros comerciantes hasta el que nos ocupa.

POR JUGAR AL VOLANTIN CASI SE MATO

EN UN DESCUIDO SE FUE CERRO BLANCO ABAJO, DONDE LO HALLARON CON LA CABEZA DESPEDAZADA

En circunstancias que Carlos Díaz Riquelme que vive en una casa de la calle de Unión s|n., jugaba alegremente al volantín, le ocurrió la desgracia.

Díaz es muy aficionado al citado juego, por lo que se dispuso pasar un rato entretenido, dirigiéndose al Cerro Blanco, bien provisto de los elementos necesarios para entregarse allí a su diversión favorita.

Pero la desgracia repentinamente echó por tierra la alegría de Carlos. Tan entusiasmado jugaba éste y corría en tal forma por las quebradas que de un momento a otro se resbaló, cayendo a uno de los muchos precipicios que ahí existen.

Las primeras personas que acudieron a socorrer a la víctima dieron pronto aviso a la policía de lo acaecido, la que envió al herido a la Asistencia Pública, donde se le practicaron las primeras curaciones.

Según el diagnóstico médico las lesiones que recibió Díaz Riquelme en la cara son de alguna gravedad.

La 9.a Comisaría pasó al Juz-

JUGO DE UVA

MARAMBIO

UN GRAVISIMO ACCIDENTE OCURRE EN DELICIAS

A CONSECUENCIA DE UN CHOQUE RESULTAN VARIAS PERSONAS HERIDAS Y PERJUICIOS MATERIALES POR $ 11,000, UN TRANVIA CON SERIOS DESPERFECTOS Y UN CAMION DESPEDAZADO

Luis Arriagada Bustos, maquinista del tranvía N.o 17 de la línea 19, fué detenido por la responsabilidad que pueda caberle en un grave accidente que ocurrió en Avenida de las Delicias esquina Cienfuegos.

En el lugar indicado chocó violentamente el tranvía nombrado con el camión N.o 42 que era gobernado por Alfredo Riquelme.

Fué tan recio el choque que ocasionó este accidente que tanto el carro como el auto resultaron con daños que se hacen subir a varios miles de pesos. Llegaron guardianes de la 5.a Comisaría, quienes llamaron a la Asistencia Pública a donde fueron trasladadas las personas víctimas de la desgracia, prestándoseles allí los primeros auxilios.

Las siguientes personas que iban en el camión resultaron heridas: Virgilio Suárez Figueroa, Rolando Céspedes, Rosa David Fuenzalida y Rosa Céspedes.

Como decíamos más arriba el choque fué tan recio que el tranvía sufrió perjuicios—que se avalúan en $ 3.000—y los daños del autobús se hacen subir a la suma de ocho mil

confusión, huyó rápidamente sin poder ser habido.

La Comisaría respectiva ha puesto a disposición del Juzgado del Crimen al maquinista Arriagada Bustos a fin de que ante este tribunal responda de cómo ocurrieron los hechos y para establecer la responsabilidad que pueda tener éste ante la desgracia que relatamos.

El juez del crimen de turno ha dado las órdenes necesarias a la Sección de Seguridad para que se investigue el paradero del chauffeur Alfredo Riquelme que huyó a raíz del accidente y a quien se

DOS CADAVERES SE ENCUENTRAN EN LA VIA P BLICA Y RESTOS PUTREFACTOS EN UN EDIFIC

UNA SEÑORA PERECE EN UN CANAL Y UNA GUAGUA EN UNA ACEQUIA

En calle de Carmen esquina de Arauco fué encontrado en la mañana de ayer el cadáver de un desconocido.

Las primeras personas que dieron con el muerto avisaron a la policía, la que inició las investigaciones del caso para establecer quién era.

La 12.a Comisaría, que fué la que intervino primeramente en las investigaciones, no logró nada en este sentido, pues en los alrededores no hubo persona alguna que diera datos al respecto.

Registradas las ropas del cadáver, tampoco se le encontró papel alguno que indicara su nombre o su domicilio.

El cadáver fué enviado a la morgue, y de este hecho se dió aviso a la Sección de Seguridad para que se hiciera cargo de las investigaciones del caso.

Se estima que el desconocido ha fallecido de muerte natural y repentina, pues no tiene demostraciones de que haya sido herido.

—La 6.a Comisaría remitió también a la Morgue el cadáver de Fidel Córdova Castillo, que fué encontrado en la calle Arturo Prat frente al número 361.

Según las investigaciones que se practicaron desde los primeros instantes, se pudo comprobar que Córdova había fallecido de un ataque al corazón.

Córdova tenía 50 años de edad.

De este hecho se dió cuenta ayer al juez del crimen de turno, donde se dispuso que se iniciara el sumario respectivo y que el médico legista le practicara la autopsia a fin de establecer las verdaderas causas de su muerte.

—En la calle de Rosales esquina de San Ignacio, varios trabajadores se encontraban en la mañana de ayer ocupados en la demolición de un edificio.

Uno de ellos fué sorprendido con el cadáver de una criatura que estaba ya en estado de putrefacción.

Inmediatamente dió la voz de alarma, acordándose dar cuenta a la 6.a Comisaría del fúnebre hallazgo.

Un oficial de esta repartición se trasladó al sitio del suceso, y una vez que comprobó la existencia de aquellos restos, dió las órdenes del caso para que aquellos restos fueran trasladados a la Morgue.

En el día de hoy se dará cuenta de este hecho al juez del crimen de turno.

—Nuestro colega "Los Tiempos" en su primera edición de ayer dió cuenta también del hallazgo del cadáver de una guagua de 8 meses de edad en una acequia que pasa por la calle de Franklin esquina de Santiago Concha.

Este hecho fué puesto en conoci- que ésta inicie un sumario establecer si en la muerte guagua hay crimen o algún ciado accidente.

—En el juzgado del crimen turno se inició ayer el sumario pectivo a fin de establecer daderas causas de la muerte señora que se encontró flotando el Canal de El Carmen, en ñana del Domingo y de cuyo dió cuenta exclusivamente diario en su edición última.

Como se sabe, la desgraciada señora tenía su domicilio en de Pascuñán Guerrero, era nalidad francesa, y se llama ría Girmes de Reuse.

Un chauffeur pide la de ción de sus document

AL QUE SE LOS HURTO EN LA CALLE

En la tarde de ayer nuestras oficinas el chauffeur dro Guajardo, del autom 2358, a manifestarnos lo

—Por haber tenido un to en una rueda me detuve 3.45 de la tarde en Morandé Huérfanos y Agustinas, do a hacer la reparación guiente.

Cuando me encontraba do de mi trabajo un chauffeur avisó que alguien me había del automóvil.

En efecto, pude comprobar había desaparecido mi los documentos profesionales la suma de 200 pesos.

Como sin documentos trabajar, quisiera que trasmitiera mi ruego rio de ellos para que de buena voluntad

FOOT-BALL

EL NACIONAL IRA A LA CALERA.—Accediendo a una invitación de parte del presidente de la Liga de Calera, señor Jorge Clavero y después de obtener de la Liga Metropolitana la autorización correspondiente, el Nacional F. C. ha concertado para los días 11 y 12 del presente dos partidas con el Cemento Melón y el Argentina F. C., respectivamente. La delegación del Nacional partirá el Sábado, a las dos P. M., desde la Estación Mapocho para llegar a las cuatro y media a Calera, donde serán esperados por una delegación de la Liga de la localidad y los Directorios de los Clubs Argentina y Cemento Melón.

LIGA INFANTIL DE F. B. DE SANTIAGO.—Partidas para el próximo Domingo:

I Serie A.

Teniente Godoy con Morning Star; La Cruz con 1.o de Mayo; F. Libertad con Huracán; Ferroviarios con Barcelona.

I Serie B.

Chilenito con G. Guzmán; Ciclón con U. D. Española; U. C. Henríquez con V. Hermosa; Magallanes con Boca Junior.

II Serie A.

La Cruz con J. N. Frías; Morning Star con Internado; Galvarino con Wanderer; Magallanes con Santiago.

I Serie A.

5 de Abril con G. Guzmán; Artesanos La Unión con U. Deportiva Española; Wanderer con R. Lyon.

III Serie

Maestranza con Wanderer; Santiago con Magallanes; Morning Star con U. D. Española.

LUNES 12

I Serie A.

Magallanes con Santos Dumont; Guacolda con Maestranza; Germinar con Internado.

I Serie B.

Bolsa de Comercio con Santiago.

III Serie

La Cruz con Vista Hermosa; Santos Dumont con Galvarino; Chilenito con Germinar.

LIGA BANCARIA DE FOOTBALL.—El Directorio se reunirá hoy a las 7 P. M. en los salones de la Sociedad de Empleados de Comercio, Santo Domingo 1060.

HABANOS SELECTOS ¢80
HABANOS XXXX ¢60
Yo Fumo
Reina Victoria

UNION DEPORTIVA ESPAÑOLA INFANTIL V. SPORT FRANCAIS INFANTIL.—Este partido se llevó a efecto anteayer en el Estadio Santa Laura, correspondiendo la victoria al equipo del Sport Francais, por 4 goals a 1.

EL CARIOCA V. LICEO DE TEMUCO.—A los muchos torneos interesantes efectuados en el transcurso de la presente temporada, debemos agregar ahora, el que sostendrán el próximo Domingo en esta capital los Clubs cuyos nombres encabezamos estas líneas.

Como es sabido, el Carioca es uno de los campeones en diversas competencias oficiales y se ha impuesto holgadamente sobre múltiples y tenaces contrincantes.

URUGUAY INFANTIL I (7) V. CHILENITO INFANTIL I (0).—Este encuentro, efectuado anteayer en la cancha de la Fábrica de Gas en competencia por la primera serie B. de la Liga Infantil, se decidió con un holgado triunfo del Uruguay por siete tantos a cero.

UNION DEPORTIVA ESPAÑOLA.—Cita al Directorio General de esta colectividad para hoy a las 9 P. M., en el Círculo Español. cita igualmente a los señores que componen la comisión de fiestas del 12 de Octubre con el objeto de tomar los últimos acuerdos relacionados con la celebración de este día.

El dominio de sí mismo

y la energía son indispensables en la lucha de la vida para llegar al éxito que se desea. El nerviosismo y sus consecuencias, como insomnio, desmadejamiento, debilidad, abatimiento, etc., acaban con la capacidad física y psíquica. El remedio sedante nervioso por excelencia son las inofensivas

Tabletas "Bayer" de ADALINA

Litin

Empleada

sin pretensiones, que sepa escribir a máquina, necesita casa mayorista.

Dirigirse:

M. B., CASILLA 1162

CREMA Araucana

QUITA MANCHAS, PECAS, ESPINILLAS y PAÑOS DE LA CARA

DEPOSITO:

BOTICA SANTO DOMINGO

Boraxol

EL REY DE LOS JABONES

DIVERSAS VISTAS DE LA SELECCION ATLETICA DE ANTEAYER

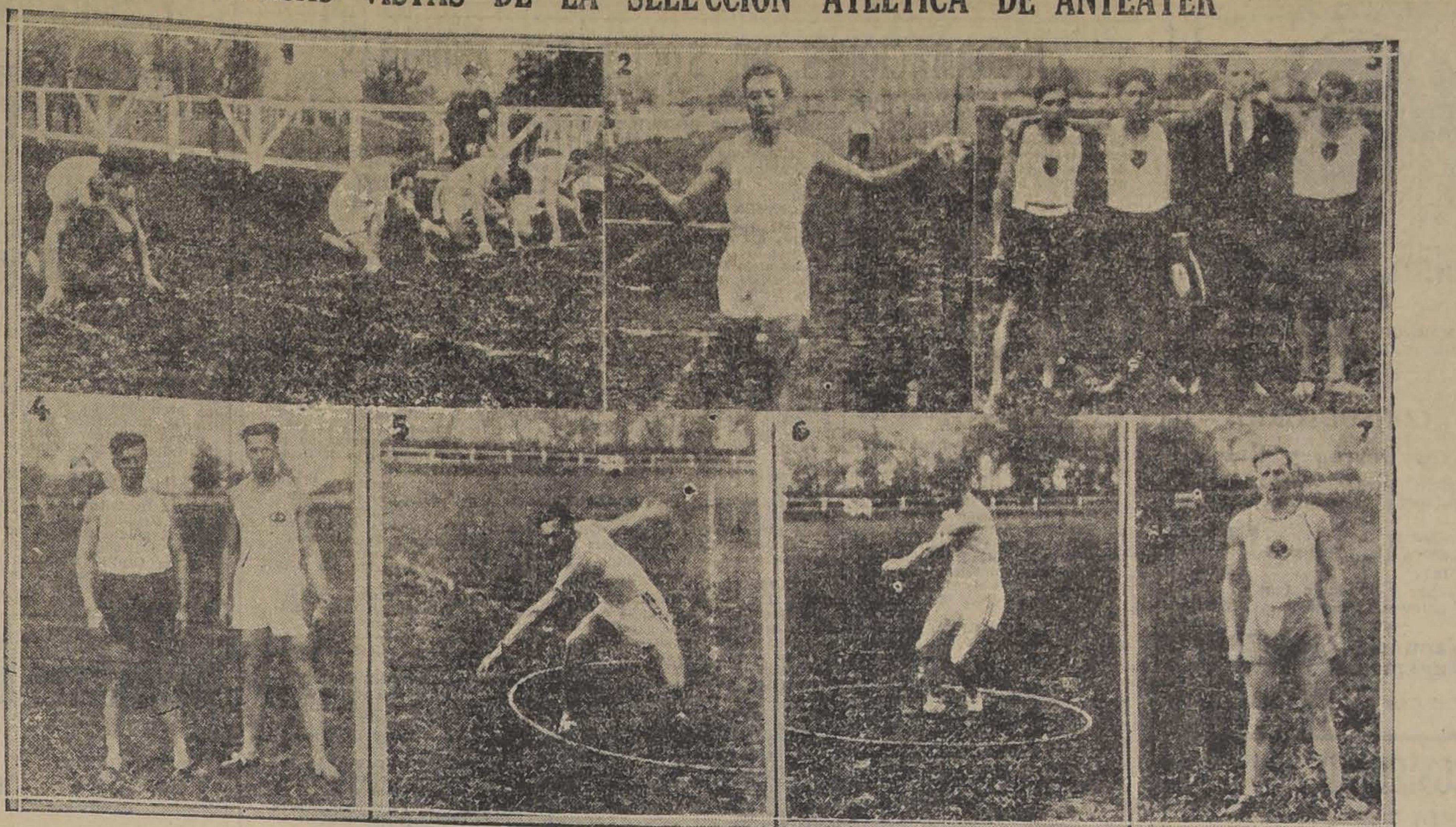

1. Partida de los cien metros planos. — 2. Llegada de Luis Celis en los 1,500 metros planos.— 3. Vencedores en los 10,000 metros acompañados del Presidente del Flamengo, señor Vicente Pizarro.— 4. Serapio Cabello y A. Salinas, triunfadores en el disco.— 5. Cabello durante un lanzamiento.— 6. Ricardo Bayer, vencedor del Martillo.— 7. Juan Hahn que venció en los 100 y 200 metros planos.

LA ULTIMA REUNION DE LA FEDERACION DE FOOTBALL DE CHILE

RESEÑA DE LOS IMPORTANTES ACUERDOS TOMADOS

Bajo la presidencia del señor Carlos Cariola, celebró sesión ordinaria el directorio de esta colectividad.—Asistieron, además, los directores señores: Fanta, Aguirre, Olivos, Soto y Rivera y los delegados de las ligas Vicuña y Metropolitana.

Leídas y aprobadas las actas pendientes, y tramitada la cuenta, el directorio se ocupó de las siguientes materias:

Jira de un equipo de Chuquicamata. — Se resolvió aceptar las condiciones propuestas para que un equipo de la Liga de Chuquicamata venga en jira al Sur, a jugar tres partidos, uno de los cuales se realizará en Valparaíso el 11 del actual, y los otros dos, en Santiago, durante los días 12 y 18 de este mismo mes, comisionándose a los señores Fanta, Aguirre y Olivos para que entiendan en todos los pormenores de estos encuentros.

Comunicaciones de la Liga de La Victoria. — Contestarlas en el sentido de que reglamentariamente no se puede por ahora autorizar un encuentro entre uno de sus afiliados y un club que no pertenece a los registros de la Federación; y en cuanto a la medida disciplinaria, aplicada a uno de los clubs de aquella colectividad, pasar la nota en informe a la comisión de disciplina, debiendo dictarse resolución, respecto a este último asunto, de todos modos, en la próxima sesión ordinaria.

Liga Metropolitana de Deportes.— Evacuar la consulta que hace en cuanto a las partidas concertadas por el Magallanes, en el sentido de que no hay inconveniente para autorizarlas.

Liga de Curanilahue y Collipulli.— Enviarles los datos que soliciten.

Liga de Concepción. — Contestar de acuerdo con las instrucciones que se le han dado a la secretaría la nota relacionada con los jugadores señores: Figueroa y Sánchez.

A Comisión de Asuntos Internacionales. — Se resolvió dar este trámite a las comunicaciones de la Confederación Sur-Americana de Foot-ball, y del señor Lincoln Machado Ribas, relacionadas con el último Congreso Extraordinario.

Asociación de Football de Valparaíso. — Podrá autorizar a un club de sus registros para que juegue con el Gath y Chaves F. C.

Liga de San Bernardo. — Transcribirle la nota de la Asociación de Arbitros.

Reglamentos de Juegos — Reiterar la nota enviada al señor Juan B. Macdonald.

Federación de Football de Bolivia. —Agradecer el cordial saludo enviado con motivo del aniversario patrio y comunicarle que el delegado chileno patrocinó su afiliación a la Confederación Sur-Americana, pero no fué aceptada por tratarse de un Congreso Extraordinario cuya tabla de materias no se podía modificar.

Designación de nuevo tesorero. — El señor Olivos presenta los libros del período de tesorería que tuvo a su cargo y pide que se designe una comisión que los examine, la que queda constituída por los señores Silva y Soto.

Dejándose constancia de su retiro de la tesorería, se le designa como reemplazante al capitán señor Justo Pastor Rivera, quien acepta el cargo.

Facilidades de transporte a las delegaciones deportivas. — A insinuación del señor Soto, se acuerda hacer gestiones ante quienes corresponda, para obtener que se restablezca la rebaja del 50 o|o en los pasajes de ferrocarril, a las delegaciones deportivas.

Liga Comercial de Iquique. — Se le enviará una nota relacionada con la conducta del delegado de aquella colectividad durante la jira de sus representantes al Sur.

La Federación Chilena de Basket Ball invitada al campeonato suramericano

El Directorio de la Federación de Basket-Ball de Chile ha recibido de la Oficina Permanente de la Confederación Suramericana de Basket-Ball el siguiente cable: "Representantes Federación Argentina y Uruguaya de Basket-Ball anhelan participación basketballers chilenos para próximo torneo suramericano a realizarse en Montevideo. Agradeceremos urgente contestación.—(Firmado) De Muerno".

—La Federación ha citado al Directorio para hoy a las 7 P. M. en Delicias 1312, con el objeto de cambiar ideas al respecto.

EL CAMPEONATO NACIONAL DE ATLETISMO

SE INICIARA EL SABADO EN EL ESTADIO DE "LOS LEONES"

Gran entusiasmo existe en las esferas deportivas por presenciar la Olimpiada Nacional de este año que, como se sabe, ha correspondido organizar a la Asociación Atlética de Santiago y que se efectuará en el Estadio de Los Leones durante los días Sábado y Domingo próximos.

LAS DELEGACIONES PARTICIPANTES

Las delegaciones que participarán en esta importante jornada atlética son las siguientes: Antofagasta, Valparaíso, Santiago, San Fernando, Linares, Chillán, Concepción, Cautín, Valdivia, La Unión y Magallanes. Todas estas representaciones son numerosas y las forman elementos de alto valor deportivo, lo que contribuirá indudablemente a darle un brillo extraordinario a la Olimpiada del Sábado y Domingo.

LAS PRUEBAS Y LOS ATLETAS INSCRITOS

La nómina completa de las pruebas y atletas participantes la daremos a conocer en nuestra edición de mañana como también el jurado controlador.

LOS PREMIOS QUE SE OTORGARAN

En esta Olimpiada se disputarán valiosos e importantes premios donados por los Clubs Badminton, Flamengo, Royal y Gimnástico Alemán. La Ada de Chile ha donado una hermosa copa y el tesorero de la Ada, señor Arturo Langdon, un interesante trofeo, además varias casas comerciales han aportado su concurso obsequiando premios que servirán de estímulo a los atletas e instituciones vencedoras.

LA PISTA

La pista donde se llevará a efecto esta Olimpiada es como se sabe el hermoso estadio de Los Leones, el que ha sido arreglado especialmente para el efecto, las tribunas han sido arregladas de modo que permitan al público comodidad.

OTROS DETALLES

Tanto la dirigente local como la Ada de Chile han desplegado una actividad incansable por procurar el buen éxito de esa reunión. El Directorio de la Asociación Santiago se reune diariamente en la tarde y no descuide detalles que vaya encaminado al éxito del campeonato.

La representación de Linares

LINARES 5. — La Asociación Atlética de Linares se hará representar en el Torneo Nacional de Atletismo en los 100 y 200 metros por David Reyes; 1,500 metros, por Bernabé Monroy; 400 metros planos, por Pedro Tapia; en bala y disco, Ernesto Cabrera.

Presidirá la Delegación el Director señor Florín Espinoza, entusiasta dirigente, fundador de la Federación Sportiva de Linares.—El Corresponsal.

B O X

LOS CAMPEONATOS DE LA FEDERACION DE BOX DE CHILE CONTINUARAN EL PROXIMO JUEVES

Pasado mañana continuarán desarrollándose los campeonatos de aficionados que con éxito se efectúan bajo el control de la Federación de Box, con el objeto de seleccionar el equipo que intervendrá en los lances internacionales de Noviembre en el Uruguay.

El programa completo es el siguiente:

Peso mosca

Ignacio Flores con Aurelio García (desempate).

Arturo Gómez con Juan Pino.

Luis Guajardo con Anatolio Meneses.

Juan Fuentes (reserva).

Peso gallo

Alfredo Mella con Agustín Ríos.

Carlos Matchicon con Jorge Torres.

Alberto Cornejo con Orlando Mella.

Tomás Ossandón con Acricio Ramírez.

Peso pluma

Pedro Rojas con Antonio Saud.

Ernesto López con Osvaldo Hernández.

Domingo Marchi con Guillermo Godoy.

Antonio López (reserva).

Peso liviano

Germán Meza con Jorge Díaz.

Ernesto Cornejo con Fernando Meza.

Manuel Rivero con Luis Fariña.

José Ordóñez con Guillermo Godoy.

Todos estos aficionados deben retirar hoy sus respectivos certificados médicos, requisito sin el cual no podrán intervenir.

Mientras se usa el JABON REUTER uno siente palpablemente que es muy beneficioso para el cutis, y esto queda más que comprobado al mes de usarlo, cuando se nota que el cutis ha mejorado notablemente.

Es compacto, duradero y de exquisito perfume.

Agentes generales, DAUBE y CIA., Valparaíso

CENTRO BOXERIL "LOS SPORTS"

LAS PROXIMAS PELEAS

Como saben los asiduos asistentes a este centro, la velada del Sábado pasado fué suspendida en homenaje al centro amigo Rafael del Canto, que celebraba su aniversario, en cuya fiesta tomaban parte algunos aficionados de Los Sports.

El programa suspendido se llevará a cabo el Sábado venidero, el cual tiene dos atractivos: se llevará a efecto el desempate entre los infantiles Juan Cáceres, campeón del barrio Estación Central, versus Moisés Machiavello, de Los Sports.

Esta pequeña gran pela ha logrado entusiasmar demasiado a los partidarios de ambos muchachitos, quienes se aprestan para concurrir.

Entre los representantes de ambos peneques se ha llegado al acuerdo de designar un jurado.

Por otra parte, el señor Rafael Franco, ha donado algunos premios para que sean disputados entre pupilos de los centros Rafael Franco (ex-Germán Contreras) y Los Sports.

EN EL JARAMILLO CONTINUARA EL VIERNES LA COMPETENCIA DE LA PROVINCIAL

EL PROGRAMA COMPLETO

Peso mínimo

Francisco Segovia, del V. Salazar, con Emilio Budín, del Enrique Madrid.

Daniel Silva, del Gath y Chaves, con Herminio Rojas, del Rodolfo Jaramillo.

Peso mosca

Fernando Avila, del Tani, con Manuel Moraga, del Rab. Recoleta.

Miguel Díaz, del Rafael del Canto con Armando Maturana, del Roma.

José Almarza, del Rab. Recoleta, con José Bernal del Medidores.

Peso gallo

Luis Aguilera, del B. Tallmann, con José León, del Vicente Salazar,

Manuel Gutiérrez, del Angel C. Leiva, con Orlando Mella, de Los Tiempos.

Peso pluma

Rubén Vergara, del Heriberto Rojas, con Manuel Valdés, del G. Contreras.

Juan Andrade, del E. Madrid, con Augusto Vergara, del Roma.

Peso liviano

Luis Moreno, del Vicente Salazar, con Raúl Santiagos, del Benjamín Tallmann.

Peso medio-liviano

Juan Luis Cáceres, del Heriberto Rojas, con José Bórquez, del B. Tallmann.

Juan González, del J. Contreras, con Alberto Navarro, del B. Tallmann.

Peso medio pesado

Rómulo González, del Angel C. Leiva, con Luis Román, del R. Jaramillo.

Todos los aficionados deben retirar sus papeletas médicas en Alonso Ovalle 1235 donde los atenderá el señor Raúl Correa M., sin este requisito no podrán actuar.

BENJAMIN CORNEJO. — Este conocido aficionado ha estado ayer en esta redacción, para manifestarnos su extrañeza con motivo de aparecer su nombre en las inscripciones del Campeonato por la Copa Cooperativa Vitalicia.

El aficionado Cornejo nos manifestó que mal podría él haberse inscrito en dichas competencias cuando ese torneo es para profesionales y él no está dispuesto a actuar como profesional. En consecuencia el aficionado Cornejo retira su nombre de esas inscripciones.

CITACION IMPORTANTE. —Cítase para hoy, a las 7 de la tarde, en el Gimnasio de Los Tiempos B. C., a los siguientes pugilistas: Humberto Peroni, José Luis Soto, Fernando Robere y Luis Silva.

DESDE AYER SE ENCUENTRA EN ESTA CAPITAL UN NUEVO BOXEADOR, RAMON SOUTO, CAMPEON PESO PLUMA DEL URUGUAY

Ayer nos visitó el señor Humberto Besoaín, acompañado de Luis Gómez. El objeto de la visita del señor Besoaín, era presentarnos al joven uruguayo Ramón Souto, que viene contratado por el señor Besoaín para iniciar entre nosotros una jira pugilística.

Después de las presentaciones de estilo, iniciamos una agradable charla con el nuevo boxeador.

Souto, es un muchacho que ha efectuado más de 30 peleas, de las cuales sólo ha perdido cinco matchs. Entre los rivales a quienes él ha vencido, figura Olivio Gullen, campeón argentino de peso pluma; Dionisio Romero, boxeador que venció en Argentina a nuestro con[illegible]co Carlos Soto.

Souto, viene entusiasmado para actuar en nuestros rings, y demuestra tener gran cariño por nuestro país, y como una muestra de sus simpatías por Chile, nos mostró una nota del Cónsul chileno en Montevideo, en el que le agradece el ofrecimiento que hace Souto para una fiesta en beneficio de los damnificados del terremoto de 1922 en el Norte.

Nuestros aficionados celebran la llegada de este nuevo boxeador que, junto con Kid Charol, contribuirán a darle vida al boxeo profesional que pasa por una aguda crisis en esta capital. Souto, tiene en su categoría muchos y buenos rivales. Citaremos los nombres de Uzabeaga, Filiberto Mery y otros...

ENRIQUE MADRID B. C.

Hoy tendrá lugar en el teatro Liga del Trabajo, Independencia 306, la velada a beneficio de este Centro. El programa que se desarrollará es de lo más interesante y en él tomarán parte elementos como el campeón suramericano de peso mosca, señor Juan Rojas, y el destacado profesional señor Jorge Navarro y los más destacados exponentes de nuestro ring aficionado.

El programa es el siguiente:

4 rounds entre Julio Ossa, del Salazar y Alejandro García, del Madrid.

5 rounds entre Gregorio Pardo, del Fariña, y Carlos Pérez, del P. Muñoz.

5 rounds entre Luis Pacheco, del Madrid, y Ernesto Díaz, del Cóndor.

4 rounds, academia, entre el campeón peso mosca Juan Rojas y Luis Rojas.

4 rounds, academia, entre el profesional Jorge Navarro y Luis González, del Madrid.

5 rounds entre Ramón Rodríguez del Madrid, y Diógenes Espinoza, del Santa María.

5 rounds de fondo, entre los medio pesados Rodolfo Valenzuela y Armando Segovia.

Advertencia Importante

A los Comerciantes, Industriales, Patrones y Profesionales

Se advierte a los comerciantes, industriales, patrones, profesionales y demás personas afectas a la Ley de la Renta (2.a, 3.a, 4.a, 5.a y 6.a categorías), que el plazo para los pagos correspondientes ha vencido en forma improrrogable, el 31 de Agosto último; de manera que los morosos, además de los intereses penales que deben pagar desde el 1.o del presente, caen bajo las otras sanciones que la misma ley indica.

En caso de que no se hayan hecho las declaraciones que ordena la Ley, la Dirección General de Impuestos Internos tasará, por su cuenta, la renta imponible, de acuerdo con el art. 62 de la mencionada Ley de Renta.

Las horas de oficina de la III Zona de Impuestos Internos, Agustinas 673, son de 9 y media a 11 y media A. M. y de 2 a 6 P. M.

EL ADMINISTRADOR DE LA III ZONA

NO.

ATLETISMO

CLUB PEDESTRE PIETRO DORANDO.—Los siguientes corredores han sido inscritos en el torneo que el Club Atlético Población Ovalle, verificará el próximo Domingo en la tarde en la cancha que posee en Renca.

100 metros.—Pedro Iturrieta, Luis y Eduardo Tuggener.

Posta infantil 4x100.—Juan Muñoz, Liberto Murúa, Roberto Castillo y Manuel Oteiza. Reservas: Juvenal Grez y Guillermo Zelada.

Posta adultos, 4x400. — Primer equipo: Juan Casanova, Belisario Flores, Manuel Aguilera y Luis Pavez. Reserva: Silvestre Fuentes.

2.o equipo: Pedro Iturrieta, Floridor Castillo, Humberto Ubilla y Armando Dotte. Reserva: Alberto Santander.

6,000 metros, novicios y no premiados.—Ramón Lecaros, Oscar Olivares, Luis Luffi, Efraín Silva, Honorio Flores, Juan Pizarro, Silvestre Fuentes, Desiderio Garrido, Eduardo Tuggener y Severo Aguinizabal.

Triple Circuito de la Población Ovalle de Renca.—Fernando Acuña, Jorge Ducasse, Floridor Castillo, José Gutiérrez, Luis Morales, Armando Moreno, Tarico Radio, Humberto Ubilla, Pedro Iturrieta, Honorio Flores, Belisario Flores, Luis A. Rodríguez, Custodio Mira, Silvestre Fuentes, Juan Moraga, Manuel Aguilera, Armando Dotte, Nolasco Castro, Víctor Venegas, Juan Casanova, Julio Chacón y Desiderio Garrido.

A todos los corredores anotados se les pide pasar hoy a las 7.30 P. M. por Avenida Matta 1371.

ESTA EPOCA DE LOS CAMBIOS BRUSCOS DE LA TEMPERATURA ES PELIGROSA!

EL MENOR DESCUIDO EN TU SALUD PUEDE TENER CONSECUENCIAS DESASTROSAS PARA TI!

Prevéngase de Grippe, Influenza que en el mayor de los casos sólo son precursores de complicaciones más graves. Tome a tiempo unas tabletas de

FITINATO DE QUININA

MARCA CIBA

que hacen desaparecer la fiebre y son indicadas por las eminencias médicas del mundo entero para tales casos.

Si dudara consulte al médico de su confianza.

Los envases contienen instrucciones detalladas.

Unicos Fabricantes:

Sociedad para la Industria Química en Basilea

EXCURSIONISMO

Touring Club Chileno

Cita para hoy a junta general a las 7 P. M., en Moneda 1020, cuarto piso, a los delegados de las instituciones deportivas, culturales y sociales que han enviado su adhesión a esta colectividad.

Tabla: Informe y cuenta de la primera jira de turismo verificada anteayer a Barrancas de Pirque, película de propaganda; estudio de la segunda excursión de turismo; fijación de fecha sesión inaugural; conferencias sobre turismo y campaña de socios.

CUERPO DE EXCURSIONISTAS LOS PIRINEOS.—Los jóvenes y personas que deseen pertenecer a esta corporación, pueden visitar la secretaría ubicada en San Francisco 310, los días Miércoles, Jueves y Viernes, de 9 a 11 de la noche.

—El Jueves a las 9 P. M. habrá junta general.

CICLISMO

Unión Ciclista de Chile

Esta dirigente cita a reunión de delegados para hoy a las 9 P. M., en su secretaría, San Francisco 310.

Se encarece la asistencia por haber asuntos de suma importancia que resolver.

CLUB CICLISTA CENTENARIO.—Cita a junta general para hoy en primera citación a las 8 1|2 P. M., segunda a las 9 1|2 P. M. en el local de costumbre.

MUNDIAL CLUB.— A las 9 P. M. San Francisco N.o 310.

Tabla.—Elección de Directorio.

EL TORNEO DEL PROXIMO DOMINGO.—Con el mismo interés que el torneo ciclista efectuado el Domingo pasado por la dirigente metropolitana, organiza su segunda presentación y con un novedoso e interesante programa y que consta de cinco pruebas en la forma siguiente:

Primera carrera, 2,000 metros, para novicios.

2.a carrera, 3,200 metros para tercera categoría no participantes en pruebas por equipo.

3.a carrera 1|2 hora por equipos para 3.a categoría.

4.a carrera una hora por equipos para tercera categoría.

4.a carrera una hora, por equipos para segunda categoría.

5.a carrera dos horas por equipo, para campeones y primera categoría.

Las inscripciones se reciben en San Antonio 150 y San Francisco 310 y Antonio 150 y San Francisco 310, local de Unión Ciclista.

Club Ciclista Chacabuco.— Cita a junta general para hoy a las 4 P. M. en el local de costumbre.

CITACIONES

Carioca F. C.—Junta general para hoy a las 9 P. M., en "El Diario Ilustrado".

Pablo Imbert F. C.—Junta general para hoy a las 7 P. M., en "El Diario Ilustrado".

Tabla: Preparativos para la partida del próximo Lunes 12 con el Iberia F. C. de Melipilla por la Copa Guzmán-Hernández-Gómez.

Remington F. C.—Junta general para hoy, a las 8 P. M., en Rosas 1049.

Deportivo Deutsche Reich.—Junta general hoy a las 8 P. M., en V. Manuel 1931.

Las Cuatro Naciones F. C.—Junta general para hoy, a las 6 P. M., en el local de costumbre.

SEÑORITA

SIN PRETENSION

se ofrece para oficina. Posee conocimientos de dactilografía y contabilidad. Dirigirse:

N. M. M., Casilla 81-D

Fierro Acanalado

Galvanizado y negro para techo

Realizan:

BARRACA DE FIERRO

S. SACK

— BANDERA 827 —

CAMBIO

TIPO DE VENDEDOR

COMERCIAL	$ 39.40
PREMIO DEL ORO. . .	197.50
LIBRAS EN ORO AMERICANO	484½
1 PESO PAPEL, VALE. .	6 3|16
LIBRAS POR ORO. . .	13 30

BANCO DE LONDRES Y AMERICA DEL SUD LTD.
Cambio sobre el exterior

	90 días	Vista
Londres. . . .	39.60	40.00
París..	0.37⅝	0.38¼
Amberes . .		0.37
Nueva York. .		8.25½
España. . . .		1.19
Italia..		0.33¼
Brasil.		40.—
Uruguay . .		8.41½
Argentina . .		3.38
Holanda. . .		3.31¾
Suiza..		1.59¼
Siria		40.—
Portugal . . .		40.—
Panamá.. ..		40.—
Perú		40.—

Dr. L. SCHMIDT HERMAN
MEDICO - VETERINARIO
MONJITAS 780. — SANTIAGO.
TELEFONO 3649.

— CONSULTORIO —
para Perros y Gatos
AMBULANCIA AUTOMOVIL PROPIA. LABORATORIOS.

Consultas .. .. $ 5.00
Ambulancia, ida y vuelta.. .. .. 5 00
Visitas a domicilio (caballares, vacunos) .. 15 00

Vacunas LIGNIERES
REMEDIOS E INSTRUMENTALES PARA ANIMALES Y AVES

BOLSA DE COMERCIO

MOVIMIENTO

El principal movimiento durante las ruedas oficiales de ayer le correspondió a los Bonos Hipotecarios, con ventas por valor de 1.416,000 nominales.

Sobre títulos de sociedades se anotaron conformes por valor de 3,600 acciones de Patiño, 1,900 Dichas, 3,000 Los Amigos, 1,100 Chacaltaya 1300 Morococala, 800 Cerro Grande, 1,000 Onix, 1,000 Lebu ordinarias, 700 Condoriaco, 200 Kumurana, 506 Gas de Santiago y 50 Banco Garantizador.

Los precios al término de la 2.a rueda quedaron flojos y la mayor parte de los títulos cotizados experimentaron baja.

SUBIERON

BANCOS: Chile, de 203 a 204.

SALITRERAS: Galicia, de 31 y 1|2 a 33 1|4; Perfetti, de 11 3|4 a 12 3|4.

INDUSTRIALES: Buques y Maderas, de 35 a 37; Cemento Melón, de 45 a 47; Vapores; Preferida, de 44 a 46.

MINERAS: Carolina, de 13 1|4 a 13 1|2; Cerro Grande, de 53 1|2 a 54; Garci-Mendoza, de 32 1|4 a 33 1|2.

BAJARON

BONOS: Caja 7-1, de 98 1|2 a 97; Caja 8-1|2, de 99 a 98 1|2; Caja 8-1, de 101 3|4 a 100; Hip. 8-1, de 95 a 93 3|4.

BANCOS: Garantizador, de 6 a 5 1|2.

GANADERAS: Aysen, de 48 1|2 a 45 1|2; Gente Grande, de 79 a 78.

MINERAS: Chacaltaya, de 34 y 1|2 a 33; Dichas, de 36 a 35; Kala Uyu, de 43 1|2 a 42 1|2; Lebu, preferida, de 9 1|2 a 9; Morococala, de 62 1|2 a 61 3|4; Mafil, de 26 a 24 3|4; Patiño, de 333 a 329.

OPERACIONES DE AYER

Primera rueda

10500 Caja 8 1|2 99.
54000 Caja 8 1|2 98 3|4.
176000 Caja 8 1|2 98 1|2
26000 Hip 81 94.
23000 Hip. 81 — 93 3|4.
2000 Caja 81 — 101
2000 Caja 81 100 1|2
2000 Caja 81 100.
280 Gas 55.
800 Morococala, Oct 15 62 1|2.
500 Morococala Oct 29 63.
100 Patiño Oct 29 338.
300 Patiño Oct 15 336.
100 Patiño Oct 15 335.
300 Patiño, Oct 15 334.
100 Patiño, Oct 29 335
100 Patiño, Oct 15 333.
200 Patiño Oct 29 336.
100 Patiño Oct 15 334.
100 Patiño Oct 15 333.
400 Cerro Grande Oct 29. 55.

Segunda Rueda

1000 Hipotecario 81-, 97
48000 Id., id., id., 93 3|4.
500 Id., id., 97.
50000 Caja 8-1, 99 3|4.
82000 Id., id., 100.
1000 Caja 7-1, 97.
73000 Caja 8-1|2, 98 1|2.
226 Gas de Santiago, 55.
50 Banco Garantizador, 5 1|2.
1000 Chacaltaya, Oct. 29, 33 3|4.
700 Carolina, Oct. 29, 13 1|2.
100 Chacaltaya, Oct. 15, 33 1|2.
1000 Lebu, Oct. 29, 6 1|2.
100 Patiño, Oct. 15, 332.
200 Id., Oct. 29, 333.
500 Id., id id., 332.
200 Id., id., id., 331.
300 Id., id., 15, 330.
900 Id., id., 29, 330.
1500 Dichas, Oct. 29, 35 1|2.
400 Dichas, Oct. 15, 35.
1000 Onix, Oct. 29, 16.
500 Amigos, Oct. 29, 1 7|8
400 Cerro Grande, Oct. 29, 54.
400 Cerro Grande, 54.
200 Kumurana, Oct. 29, 38 1|2.

LEY de IMPUESTO a la RENTA
EDICION OFICIAL
MAYO DE 1925
Apresúrese en adquirirla
Está por agotarse la edición
Fíjese que diga en la tapa:
EDICION OFICIAL
PRECIO DE VENTA: $ 1.50
DESCUENTOS ESPECIALES A COMERCIANTES
Pedidos a
Salbach, Lecaros y Cía Ltda.
HUERFANOS 1059 — CASILLA 582 — TELEFONO 4370
11—O.

Compre un Arado Deere No. 40
Para Tractor Fordson

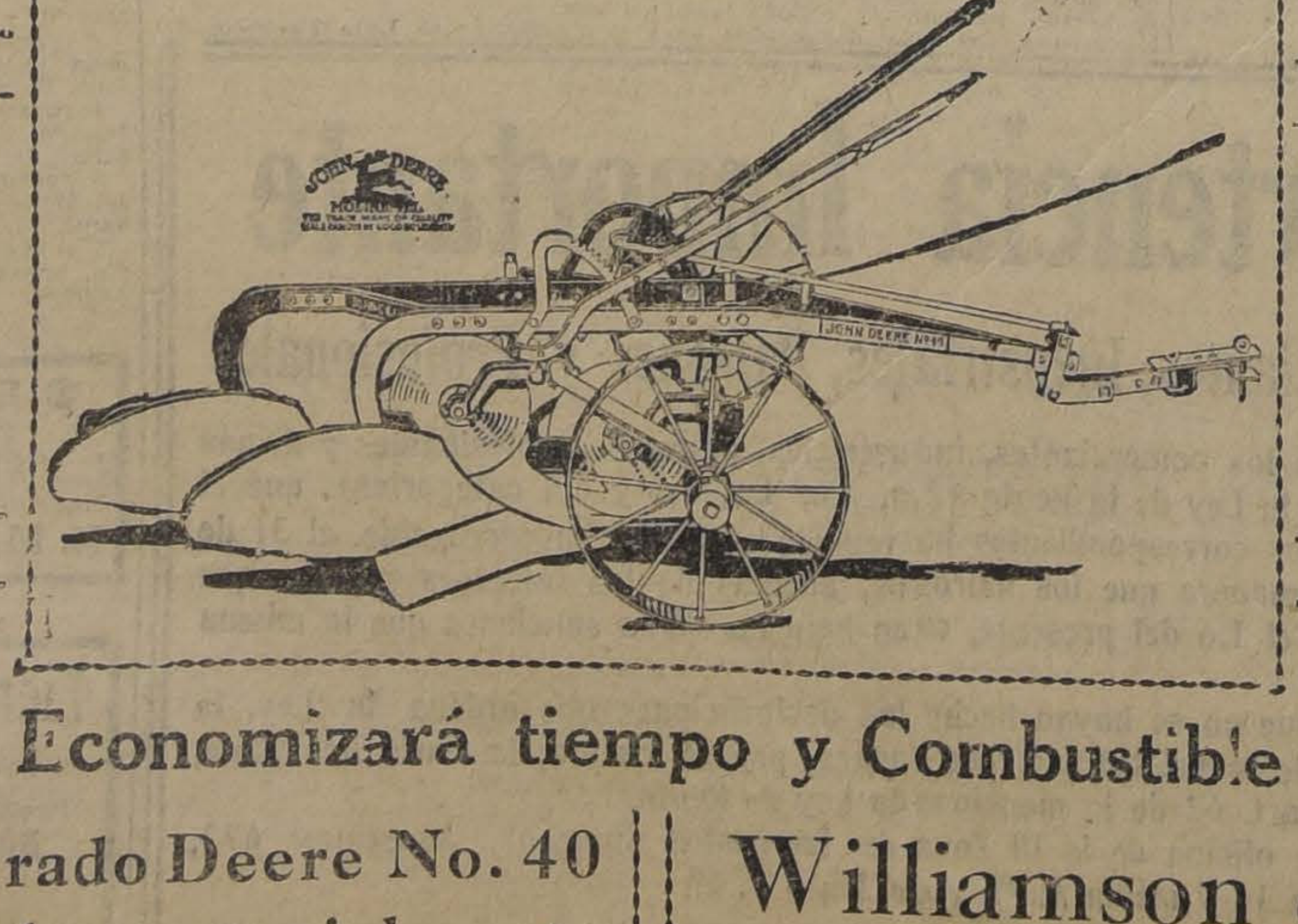

Economizará tiempo y Combustible
Exíja el Arado Deere No. 40
construído especialmente
- para uso con el Fordson -
Williamson & Co.
Unicos concesionarios para Chile

INFORMACIONES DE SOCIEDADES ANONIMAS

DIVIDENDOS, CITACIONES, CIERRE DE REGISTROS

ELECTRICIDAD INDUSTRIAL Co. GENERAL DE. — Dividendo ordinario N.o 63, de $ 1 para el 10 de Octubre en Bandera 60 y a los de Provincia en el Banco de Chile.

Desde el 10 de Octubre, el Banco de Chile en sus oficinas de Santiago, Valparaíso, Rancagua, Rengo, San Fernando, Chillán, Caupolicán y Temuco, entregará a los accionistas los Bonos Hipotecarios al Portador emitidos por la Compañía, a 25 sh por acción.

Cierra sus registros del 29 de Setiembre al 10 de Octubre.

MORADO DE RIO BLANCO Co. MINERA. —Desde el 1.o al 10 de Octubre procederán hacer uso de la opción a suscribir acciones de la Sociedad Anónima en la forma de la Daia de Río Blanco, en Catedral 1245. Santiago.

LLOID CHILENO Co. DE NAVEGACION.—Cita a junta general extraordinaria el 14 de Octubre, en la Bolsa Comercial de Valparaíso, Cochrane 695, Valparaíso, para someter a deliberación de la junta la disolución anticipada de la Sociedad y en caso de ser aceptada nombrar los liquidadores para proceder a su liquidación en conformidad al Art. 40 de los estatutos.

Cierra su registro del 9 al 14 de Octubre.

LOA CO. SALITRERA EL—Dividendo N.o 55, de 2 1|2 o|o al 14 de Octubre, por el Banco Edwards y Co., al tipo de cambio de la venta de las letras.

Los que deseen libras deben avisar antes de 5 de Octubre.

Cierra su registro del 5 al 14 de Octubre.

PEDRO PERFETTI Co. SALITRERA—Cita a junta general ordinaria para el 10 de Octubre en Serrano 187, Valparaíso.

Cierra su registro del 1.o al 10 de Octubre.

HIPOTECARIO DE CHILE BANCO. — El Consejo acordó en sesión del 21 de Octubre emitir desde el 1.º Octubre obligaciones en Bonos del 7 por ciento con 1 por ciento.

SALVADOR Co. MINERA EL—Se avisa a los tenedores de obligaciones o bonos de esta Compañía que el poder conferido a los señores Benjamín Bernstein y Alejandro Reyes estará listo para la firma en la Notaría Echeverría, Bandera 246.

AGRICOLA DE COQUIMBO Co.—Cita a junta general extraordinaria, en Bandera 60, para presentar la memoria y balance de 31 de Enero de 1925 y del estado de los negocios de cereales y autorizar al Directorio para la venta de todo o parte de los inmuebles de la Sociedad y fijar las condiciones de ventas.

Cierra su registro del 1.o al 8 de Octubre.

CHAGRES Co. DE MINAS Y FUNDICION DE—Cita a junta general extraordinaria el 9 de Octubre, en Bandera 34, of. 13, para la modificación de los estatutos.

JAHUEL SOCIEDAD ANONIMA DE AGUA MINERAL.—Cita a junta extraordinaria para el 15 de Octubre, en Blanco 1241, para la modificación de los estatutos, agregándose en el artículo que concede a los accionistas que poseen más de 100 acciones un descuento del 20 o|o sobre la pensión del Balneario de Jahuel, alcanzando este privilegio a otras personas o ponentes o dependientes de los accionistas.

Cierra su registro del 2 al 15 de Octubre.

VALPARAISO GOLF CLUB.—Los accionista tienen de plazo 30 días contando desde el 18 de Setiembre para suscribir por las acciones que quedan por suscribir hasta completar 5 acciones que podrán tener, dando aviso a la secretaría o avisando en la casilla 1051, Valparaíso antes del 18 de Setiembre.

CHILE SOCIEDAD CUPRIFERA LAS. — Las juntas ordinarias y extraordinarias convocadas por el 25 de Setiembre, se han postergado para nuevo aviso, por omitido una de las publicaciones que exigen los estatutos.

HUANILLOS Y PUNTA BLANCA Co. MINERA DE—Cita a junta general ordinaria para el 9 de Octubre, en la Cámara Nacional de Comercio de Valparaíso (Blanco 725). Memoria y balance del 30 de Junio de 1925.

Cierra su registro del 30 de Setiembre al 9 de Octubre.

BAÑOS DEL PARQUE SOC.—Avisa a los accionistas que su preferencia a suscribir acciones de la nueva emisión vence el 3o de Octubre de 1925.

La nueva emisión consta de 17,000 acciones preferidas que tendrán derecho a un interés de 7 o|o anual pagadero por semestre vencido sobre el valor pagado de cada acción de $ 25. Los actuales accionistas pueden suscribir 1 acción por cada 2 de la que posean.

El saldo de cada acción debe depositar en la caja del Banco Edwards y Co. y con un m|n se expondrá el recibo provisional en las oficinas de la sociedad, Blanco 652, Valparaíso.

AGRICOLA Y FORESTAL SOC.—Cita a junta general ordinaria para el 9 de Octubre en las oficinas de la Sociedad.

Cierra sus registros del 1.o al 9 de Octubre.

LINCOLN DE TOCOPILLA Co. MINERA.—Segunda citación a junta general extraordinaria el 6 de Octubre, en "El Mercurio", para igual objeto que la anterior.

PRECIOS DE COMPRADOR O VENDEDOR AL TERMINAR LAS RUEDAS

TITULOS	COMPRADOR Cantidad	COMPRADOR Precio	VENDEDOR Cantidad	VENDEDOR Precio
BONOS				
Caja 8—1	25000	99½	26000	100
Caja 8—1|2	10000	98½	10000	98¾
Caja 7—1			1000	97
Hipotecario 8—1			50000	94
Hipotecario 7—1			20000	90
Garantizador 8 años 1915.			10000	71
BANCOS				
Chile	60	204		
Español	100	95		
Nacional			200	93
MINERAS				
Amigos, Octubre 15	1500	1⅞	500	2
Bronces, Octubre 15	100	4		
Caylloma, Octubre 15			500	3⅞
Carolina, Oct. 29	200	13½		
Colquiri Octubre 29	100	12⅓	200	12⅝
Cerro Grande Octubre 29	200	54		
Covadonga, Octubre 29	100	2½		
Chactaya Octubre 29	100	33¾	200	34
Dichas, Octubre 29	200	35	100	35½
Disputada Octubre 29	500	33½		
Florida Octubre 29	500	4¾		
Fortuna al contado	200	16		
Gatico, Octubre -115			100	6¼
Garci Mendoza, Octubre 29	300	34	100	34½
Kumurana Octubre 29			100	38
Kala Uyu. Octubre 29			100	43
Kelluani, Octubre 29	200	13⅞	500	16
Lebu ordi. Octubre 29	500	6½	500	6⅝
Lebu Pref. Octubre 29			500	9
Máfil, Octubre 15.			100	27
Minera al contado				
María Tran. al contado	500	1¾		
Morococala, Oct. 15			200	61½
Onix, Octubre 29	500	15¾	500	16¼
Patiño, Oct. 29	100	329	100	330
Presidenta, Octubre 15			200	2½
Tocopilla, Octubre 29	200	98		
Yacos, Octubre 29	500	5½		
SALITRERAS				
Perfetti	500	12¼		
GANADERAS				
Gente Grande	250	78		
Fuego	400	177		
INDUSTRIALES				
Gas			4	55
Cemento Melón	200	46		
Electricidad Industrial	40	77		
Viña	100	29	200	29½
Globos			145	60
Cervecerías			100	12½
Tejido El Salto	100	101	100	102
CIERRE A LAS 12 M.				
Cambio		39.20		39.40
Oro		197		197.50
Libras por Oro		13.20		13.30
Chacaltaya, Octubre 29		33½		
Hallada trans. Octubre 15		1¾		
Kala Uyu, trans., Oct. 27		42½		
Amigos, trans. Octubre 29		1⅞		
Morococala, trans., Oct. 27		61¾		
Dichas, Octubre 29		35		
Carolina, Octubre 29				13½
Onix, Octubre 29				16
Máfil. Octubre 15				24¾
Patiño, Octubre 29				38½
				329

OPERACIONES EN VALPARAISO

Primera rueda

100 Garci M., Oct. 15, 33.
500 Garci M., Oct. 15, 33 1|4.
500 Garci M., Oct. 29, 33 1|2.
200 Garci M., Oct. 15, 33 1|2.
1100 Garci M., Oct. 29, 34.
1000 Garci M., Oct. 15, 34.
800 Melón, Oct. 15, 47.
400 Garci M., Oct. 29, 34 1|4.
500 Perfetti, Oct. 29, 12 1|2.
200 Gente Grande, Oct. 15, 78.
1200 Vacas, Oct. 15, 5 1|2.
100 Aysen, Oct. 29, 45 1|2.
200 Mineras, Oct. 15, 27.
22600 Morococala, Oct. 29, 63.
1300 Perfetti, Oct. 29, 12 3|4.
100 Cerro Grande, Oct. 29, 54 3|4.
500 Cristos, Oct. 29, 3 5|8.
100 Fuegos, Oct. 15, 176.
100 Cerro Grande, Octubre 29, 55
2300 Cerro Grande, Oct. 29, 55.
300 Patiño, Oct. 29, 339.
200 Kumurana, Oct. 29, 35
8000 £, Oct. 6, 39.40.
1000 £, Oct. 6, 39.40.
1000 £, Oct. 20, 39.48.

ORO

Vendedor, 197.50; comprador, 197.20.

CAMBIO

Vendedor, 39.60; comprador, 39.40.

LIBRAS POR ORO

Vendedor, 13.30; comprador, 13.20.

Segunda Rueda

100 Buques y Maderas Oct. 15, 37.
400 Galicia, Oct. 29, 32 1|2.
500 Salvador, Oct. 15, 4 5|8.
100 Cerro Grande, Oct. 29, 54 3|4.
900 Dichas, Oct. 29, 36.
700 Mineras, Oct. 29, 27.
100 Chacaltaya, Octubre 29, 34
700 Carolina, Oc
100 Carolina, Oct. 29, 13 3|4.
600 Cerro Grande, Octubre 29, 55
200 Kumurana, Oct. 29, 38 1|2.

600 Fuegos, Oct. 29, 177.
300 Patiño, Oct. 29, 333.
900 Patiño, Oct. 29, 332.
200 Garci-M., Octubre 15, 33 1|2.
500 Morococala, Oct. 29, 62 1|2.
200 Galicia, Oct. 29, 33 1|2.
200 Id., id., id., 33 1|4.
800 Cerro Grande, Oct. 29, 54 1|2.
400 Patiño, Oct. 29, 331.
700 Cerro Grande, Oct. 15. 54.
1600 Id., id., Oct. 29, 54 1|4.
200 Carolina, Oct. 29, 13 1|2.
100 Vapores Pref., Oct. 15, 16.
500 Cristo, Oct. 15, 3 1|2.
2000 Libra esterlina, Oct. 20, 39.40.

ORO

Vendedor 197.30
Comprador ... ... 197.—

CAMBIO

Vendedor 39.40
Comprador 39.20

LIBRAS POR ORO

Vendedor 13.30
Comprador 13.20

COTIZACIONES DE METALES

Cablegrama sobre cotizaciones de metales correspondiente al día de ayer:

Al contado:
Estaño, £ 268.15.0.; bajó 0.5.0.
Cobre Standard, £ 61.12.6; bajó 0.5.0.
Plata, £ 32 7|8.
A plazo:
Estaño, £ 269.5.0; bajó 0.10.0.
Cobre Standard, £ 62.10.0; bajó 0.5.0.

MATADERO PUBLICO

Los corrales del Matadero encerraron ayer el siguiente ganado para la venta de hoy:

Ganado mayor		Ganado menor	
Bueyes. . . .	56	Corderos . . .	583
Novillos. . . .	96		
Vacas. . . .	129	Cerdos. . . .	183
Quedados vivos	17		
En vara..	40	Terneros. . . .	60
Total	338	Total.	826

PRECIOS DE LAS CARNES
EL KILO

Carne de buey, de 1.a.	2.60 a 2.70
Id. de 2.a..	2.20 a 2.40
Id. de 3.a..	1.20 a 2.00
Carne de novillo, de 1.a.	2.60 a 2.70
Id. de 2.a..	2.20 a 2.40
Id. de 3.a..	1.20 a 2.00
Carne de vaca, de 1.a.	2.65 a 2.80
Id. de 2.a..	2.20 a 2.40
Id. de 3.a..	1.20 a 2.00
Carne de cordero, de 1.a.	2.80 a 3.00
Id. de 2.a..	2.40 a 2.60
Id. de 3.a..	1.60 a 2.20
Carne de oveja, de 1.a. .	2.20 a 2.40
Id. de 2.a..	1.80 a 2.00
Id. de 3.a..	1.00 a 1.60
Carne de cerdo, de 1.a. .	3.20 a 3.40
Id. de 2.a	2.60 a 3.00
Id. de 3.a..	1.80 a 2.40
Grasa en rama	2.20 a 2.60
Sebo de ovejuno..	1.50 a 1.60
Cuero de buey	1.70
Id. de novillo	1.70
Id. de vaca..	1.70
Id. de ovejuno . . .	72.00 a 120.00
pesos la docena	

COMPRA VENTA DE PROPIEDADES

Transacciones efectuadas últimamente

La Caja de Ahorros de Santiago, compró a don Porfirio Correa la propiedad N.o 850 de la calle de Rengifo, en la cantidad de $ 35.000.

—Don Daniel Tobar compró a don Rafael González, el sitio N.o 112 y 113 de la manzana 9 plano nuevo que forma parte de la manzana 2.a del Plano antiguo de la Población Lourdes de la Chacra de La Merced en la cantidad de $ 3.500.

—La Caja de Ahorros de Santiago, compró a don Julio Hudson la propiedad N.o 1378 de la calle de San Pablo, en la cantidad de $ 133.600.

—Don Julio del Sol, compró a don Elías Díaz Sánchez, varias propiedades en esta capital en la cantidad de $ 100.000.

—La Sociedad Aurelio Valenzuela B. y Cía., compró a don Alberto Santander la mitad del lote letra A, de una propiedad en el Palacio Urmeneta, en la cantidad de $ 177.000.

—Don Salvador Montt, compró a don Odon Evilio Romero y a don José Segundo Leijas, la propiedad N.o 1495 de la calle de Maestranza, en al cantidad de $ 50.000.

—Don Guilelrmo H. Davis, compró a don Froilán Roa, una propiedad en la Avenida Holanda, en la cantidad de $ 12.000.

—Don Cecilio Rotman, compró a don Francisco Langlois, la propiedad N.o 1975 de la calle de San Isidro, en la cantidad de $ 62.000.

—Don Santiago Valle compró a don Humberto Costa el sitio 20 del plano de la Sucesión en la cantidad de $ 10.000.

—La Caja de Retiro y Previsión Social de los Ferrocarriles del Estado, compró a don Ercilio una propiedad en los alrededores de Santiago, en la cantidad de $

—Don Germán Torres Leiva compró a la Caja de Retiro y Previsión Social de los Ferrocarriles del Estado, la propiedad N.o calle de Tucapel, en la cantidad $ 16.000.

—Don Pedro Garretón compró a don Franz Franchbaket, la propiedad N.o 374 de la calle del en la cantidad de $ 35.000.

—La Sociedad Selman, Annarín Limitada, compró a Manuel Ríos Fabres, la propiedad N.o 304 de la Avenida Macul, cantidad de $ 31.500.

—Don Manuel Arellano compró al Monasterio del de San Rafael, la propiedad 1741 de la calle de Rivera, cantidad de $ 11.500.

—La Caja de Retiro y Previsión Social de los Ferrocarriles del Estado, compró a don Carlos Díaz zo la propiedad N.o 227 de la García Reyes, en la cantidad $ 35.000.

TRIBUNALES DE JUSTICIA

MOVIMIENTO HABIDO EN 5 DE OCTUBRE DE 1925

CORTE SUPREMA

Cuenta general

3 Wessel Duval y Cía. con Asociación de Productores de Salitre, pendiente. Las demás no vistas o sin tribunal.

Alegaron: Don Matías Silva, por el recurso y don José Manuel Errázuriz, contra el recurso.

Borradores de sentencias

El señor Rojas, entregó en la causa de Romo con Romo; el de Cisternas Peña, en la causa de cía. S. A. de Electricidad con ret; el señor Anguita en la causa de Valenzuela con Asociación nal Mallarauco, el señor la causa de Ruiz con el Fisco.

CORTE DE APELACIONES

PRIMERA SALA

Lunes 5 de Octubre. — Relator señor Varas (señor Sánchez)

1 Gilberto Molina con Antonio Batarse, acuerdo.

5 Lorenza Morales, nombramiento de administrador pro-indiviso, trámite.

6 Manuel García y otros, con Daniel Ducaud, trámite.

12 G. Larios y Cía. con Guillermo Kurth y Cía., trámite.

Apelación de doña Mercedes Cortés, en autos con Celedonio Canales, en acuerdo (?)

Don Manuel Cabezón, alegó con don Darwin Rossel, en la 1.a

De acuerdo. — Tres puntas con Diminstein, revocada.

SEGUNDA SALA

Relator señor Mac Iver

1. Contra Pedro Moreno, aprobada.

2. C. Cordovvez con Gmo. Concha, complétese.

3. Fco. Oteiza con Weir, Scott y Co. acuerdo y diligencia.

4. J. Berríos con FF. CC. del Estado, confirmada.

5. I. Sáenz con J. Santos Hernández, pendiente.

No vistas las demás.

Alegaron:

En la 2.a don Miguel Gumucio revocando.

En la 3.a, don Jorge Salamanca confirmando.

Y don H. Arteaga, revocando.

En la 4.a don Víctor Ortiz revocando.

En la 5.a, don Aurelio Fernández y la parte.

TERCERA SALA

Relator señor Bernales

1 Contra José Quinteros,

2 Contra Emilia Lizana,

4 Carlos Calvet y otras con Valdivieso, en acuerdo.

5 Francisco Te ra con Vigón, confir

6 Benefic de Santiago Germán Elc.. trámite.

7 Corina Aravena con Luis A negas, trámite.

8 Corina Aravena con Luis A negas, precautorias, trámite.

10 Rosa Castagneto con Castagneto, pendiente.

14 Julio Martínez Toledo con Teodoro Giesen Davis,

A las 4 1|2, Tribunal Pleno lación de doña Mercedes Cortés autos con Celedonio Canales.

Alegaron.—Don Julio Bonchard don Alfredo Moreno, en la 4.a Neftalí Cruz con don Gmo. en la 10; don Mamerto Cadiz la conformición, en la 5a

Fallada de acuerdo.—La del Sábado.

CUARTA SALA

Relator señor Silva, — 1 Clemente Pérez, capellanía, confirmada Quiebra Alfredo Ratinoff, 3. Banco Español de Chile con Ribas, trámite.

No vistas las demás.

Falladas de acuerdo:

J. Duprat con B. García, da; C. Salinas L. con Rose y confirmada; M. Vásquez con Díaz.

Alegaron:

En la 1. don Clemente Pérez don Fernando Alessandri.

Cocoa Peptonizada Raff Sin Rival

PRESTAMOS EN DINERO
$ 120,000
tengo orden de colocar, en partidas de $ 10,000 a $ 20,000, sobre segunda hipoteca de propiedades urbanas.
Condiciones equitativas. Negocios rápidos para propiedades hipotecadas a la Caja o al Banco Hipotecario de Chile.
José Valenzuela - Agustinas 1148

Banco Central de Chile

Suscripción libre de acciones de la clase "D"

Se avisa al público interesado en suscribir acciones de la clase "D" del Banco Central de Chile que, en virtud del acuerdo tomado por la Comisión Organizadora del Banco Central, desde el primero del actual la Secretaría de dicha Comisión aceptará ofertas de suscripción por número ilimitado de acciones de la referida clase "D", hasta concurrencia de la cuota del capital que corresponde suscribir al público.

Para este efecto la Secretaría de la Comisión Organizadora del Banco Central que funciona diariamente en el Ministerio de Hacienda de 10 a 12 M. y de 2 a 6 P. M., atenderá al público proporcionándole además los datos e informaciones que solicite.

Se previene a los interesados que el valor de cada acción es de un mil pesos ($ 1,000), pagaderos en la siguiente forma:

a) 10%, o sea cien pesos ($ 100), por cada acción, al solicitar la suscripción.

ESTE VALOR DEBE ACREDITARSE POR MEDIO DE UN VALE VISTA O LETRA DE CUALQUIER BANCO O CAJA DE AHORROS A LA ORDEN DE LA COMISION ORGANIZADORA DEL BANCO CENTRAL DE CHILE.

b) 30%, o sea trescientos pesos ($ 300), al aprobarse los Estatutos del Banco;

c) 30%, a los seis meses siguientes a la referida aprobación; y

d) 30%, dentro del plazo de seis meses contado desde la fecha del pago de la cuota anterior.

Los pedidos de provincias deberán dirigirse al Presidente de la Comisión Organizadora del Banco Central de Chile, bajo la siguiente dirección: Señor Presidente de la Comisión Organizadora del Banco Central de Chile, Santiago, Ministerio de Hacienda.

Según acuerdo adoptado por la Comisión Organizadora del Banco Central, la elección del Director que, en conformidad al artículo 37 del decreto-ley N.o 486, que creó el Banco Central, corresponde designar a los tenedores de acciones de la clase "D", se efectuará el día 20 de Octubre del año en curso y sólo participarán en ella aquellas personas que hayan adquirido acciones antes del día 15 del presente mes de Octubre, fecha en que con tal objeto se cerrará el registro respectivo.

LA COMISION ORGANIZADORA DEL BANCO CENTRAL DE CHILE

1—O

EL CONCURSO DE CUADROS ARTISTICOS ORGANIZADO POR LA I. MUNICIPALIDAD DE SANTIAGO

El concurso de cuadros artísticos que estaba en manos del Prefecto de Policía de Aseo, señor Alberto Labarca, toca ya a su término. Hoy tendrá lugar en el salón teatro de la I. W. W. Nataniel 1057 la presentación del conjunto artístico "Aurora, conjunto recientemente formado por un grupo de jóvenes aficionados al arte teatral.

La presentación se hará con la obra de costumbres y basada en los vicios de nuestro pueblo en tres actos del reputado actor nacional, Juan Ibarra R., "Vidas inútiles". Entrada libre.

UNION DE LOS TIPOGRAFOS

LAS BASES DE FUSION ENTRE ESTA SOCIEDAD Y LA UNION DE OBREROS DE DIARIOS.—JUNTA GENERAL

Sesionó el Directorio el Domingo último.

Concurrieron los señores Arturo Molina, Cerda, Juan de Dios Pérez Hilario Valverde, Nacianceno Muñoz, Pedro Munizaga, Arturo Díaz, Rogerio ... y el tesorero señor Pacheco.

Se tomaron los siguientes acuerdos: Dar por aprobado el balance y que el señor tesorero lo haga imprimir a fin de hacerlo llegar a todos los socios.

Mandar nota a la socia señorita Ana Julia Salcedo.

Otra a don Carlos Gost, dándole a conocer la opinión que ha emitido el abogado de la institución, señor Carlos Vicuña Fuentes.

Declarar vacante seis cargos de directores, lo que se comunicará a la junta general.

Arreglar el piano a la brevedad posible, para cuyos gastos se gestionarán algunas veladas con el contingente del Centro Recreativo Artes Gráficas.

Pasar a la junta general el proyecto de fusión de la Unión de los Tipógrafos, Unión de Obreros de Diarios y Centro Recreativo Artes Gráficas.

Citar a junta general para el Domingo 11 del actual.

Secundar en todo la serie de conferencias que proyecta realizar la dirección del Centro Recreativo Artes Gráficas.

—Sigue mejor la salud de los socios señores Liborio Baltierra y Leopoldo Mardones.

EL SERVICIO SANITARIO DE LA SEGUNDA ZONA DE LOS FERROCARRILES

INICIARA UNA IMPORTANTE CAMPAÑA DE CULTURA Y PROPAGANDA

El Jefe del Servicio Sanitario de la Segunda Zona de los Ferrocarriles, Dr. Luis Araos, en la segunda quincena del presente mes iniciará una importante campaña de cultura y propaganda, con el objeto de dar ha conocer también el amplio desarrollo que está llamado a tomar ese conocido servicio.

Esta importante cruzada se efectuará por medio de atrayentes veladas literarias y artísticas, en las que tomarán parte aplaudidos artistas aficionados y conocidos elementos intelectuales ferroviarios.

En el primer torneo que se llevará a efecto próximamente, el Dr. señor Luis Araos, después de dar a conocer el programa de acción de esos servicios, disertará sobre un importante tema de higiene.

En estas interesantes veladas y conferencias que serán gratis, habrán números de música, de variedades y se pasarán hermosas películas.

Congreso Social Obrero de Chile

La reunión general a todos los señores delegados para hoy a las ... de la noche para tratar de asuntos de importancia.

Cítase especialmente al señor Lira.

Sociedad Proveedores de Leche

Hoy Martes a las ocho de la noche se reunirá el Directorio de esta institución para tratar lo relacionado con la última convención y su fiesta social que se verificará mañana Miércoles a las 9 de la noche en los salones de la Unión de Artesanos.

Comité Unido de Chauffeurs

Hoy, a las 9.30 P. M., deberá celebrar una importante reunión este comité para tratar sobre el saldo de los fondos del la fiesta de los huerfanitos.'

Local: Delicias 1833.

Cooperativa de Edificación y Consumo de Obreros Metalúrgicos

En Huemul 640, se reune hoy el Directorio de esta institución.

Se nos pide citar especialmente a los obreros de la Fundición Libertad.

Comité pro defensa del obrero Castor Vilarín

Este organismo se reune todas las noches en Maipú 830, lugar donde deben enviarse todas las adhesiones en favor de este obrero.

DOS CAJAS DE FONDO VENDESE DE OCASION

una seis cientos pesos y la otra en setecientos.

Moneda esq. de Libertad

HERNIAS

Bragueros elásticos, fajas con pelotas neumáticas, piernas, brazos artificiales, aparatos ortopédicos, muletas.

Chappuis y Theóduloz

ARTURO PRAT 346 - CASILLA 409

Unicos especialistas en Chile

LLEGARON

VIGAS y VIGUETAS

ALAMO mach. ½x4½, PILASTRAS, GUARDAPOLVOS y CORTINAS

Barraca y Fábrica — "LA REPUBLICA"

BASAS de PIEDRA en todas sus medidas, LINGUE muy seco

DOMEYKO N.º 2354

TELEFONO N.º 182 (PARQUE)

Trabajadores para Chuquicamata

Se necesitan con toda urgencia trabajadores solteros para CHUQUICAMATA, de los siguientes oficios: CARPINTEROS, MECANICOS y JORNALEROS.

CONTRATOS INDIVIDUALES CONFORME A LA LEY N.º 4053

Inscripción y examen médico diariamente en calle AMUNATEGUI N.º 85, (Señal: bandera azul).

SALIDA DE SANTIAGO: EL JUEVES 8 DEL PRESENTE, siempre que el estado del tiempo lo permita y no haya postergación en la salida del vapor de Valparaíso.

EL CONGRESO NACIONAL MUTUALISTA CONCRETA SUS OBSERVACIONES A LA LEY 4054

Y PIDE AL MINISTERIO RESPECTIVO LA APROBACION DE SUS REFORMAS

El Congreso Nacional Mutualista ha enviado al Ministerio de Previsión Social, el siguiente memorial sobre las reformas a la ley 4054.

"1. Los socios de sociedades mutuales que establezcan el servicio del seguro contra enfermedades e invalidez, acogiéndose en su mayoría a las obligaciones de la presente ley quedarán exentos de la obligación personal de contribuir a las cajas locales.

2. Los patrones en cuyos establecimiento o industrias trabajan personas que pertenezcan a sociedades exentas del descuento para sus asociados, tendrán la obligación de contribuir en la misma forma de porcentaje que para las otras personas la ley establece, debiendo efectuar el pago a la caja local que le correspondan.

3. Las personas consideradas autónomas dentro de esta ley y las que sin tener obligación se acojan voluntariamente a una sociedad mutual, pagarán en dicha sociedad, un 20 o|o de recargo sobre la cuota fijada por la Sociedad.

4. Las sociedades exentas del descuento, establecerán la vigilancia que estimen necesarias para los efectos de que los patrones den el debido cumplimiento a la ley, pudiendo nombrar representantes con el carácter de delegados en los talleres, industrias o empresas fabriles donde trabaje un número mayor de cinco asociados.

5. Las cajas locales reservarán para los efectos de constituirle a los asociados de sociedades exentas del descuento del retiro de vejez, el 2 por ciento del ... que aportan en conjunto el Estado y el patrón, e igual cantidad sobre el 3 1|2 por ciento que aporta el Estado por la categoría de trabajadores autónomos. El otro 2 y 1 y medio por ciento de los trabajadores autónomos les serán entregados mensualmente a la Sociedad Mutual a que el asegurado perteneciere.

6. Las sociedades mutuales por intermedio de una central dirigente con residencia en Santiago nombrará dos personas para que formen parte de la Junta Central de la Caja establecida por la ley, con sus mismas obligaciones, derechos y prerrogativas.

7. Las sociedades mutuales exentas del descuento no podrán entablecer en sus reglamentos plazos irregulares para el pago de las cuotas, en las personas afectas por la ley, debiendo sus socios permanecer al día en dichos pagos. En caso contrario, las Cajas locales procederán a efectuar los descuentos que la ley señala declarando a la persona asegurada corriente no pudiendo reingresar a la Sociedad Mutual.

8. Los asegurados de las Cajas locales que manifestaran su voluntad de ingresar a una Sociedad Mutual, podrán hacerlo renunciando previamente a la Caja local que le haga los descuentos. En este caso la Caja local reintegrará a la sociedad a que la persona ingrese el cincuenta por ciento del aporte total que haya efectuado.

9. Las Sociedades Mutuales de que se habla en el número uno, gozarán de los mismos beneficios como la ley establece en sus artículos 7.o y 8.o

10. Los asociados en las sociedades mutuales que reciban de éstas una pensión de invalidez y que lleguen a la edad de cincuenta y cinco años, la Caja local previo informe de la Sociedad respectiva le pagará la pensión que establece el retiro de vejez en conformidad al reglamento, quedando obligada la Sociedad a costearle los otros servicios que tenga establecido.

CIGARRILLOS
MY LORD
con tabaco MARYLAND
$ 1.60
CAJETILLA

CITACIONES

Sindicato de Pintores. — Hoy, a las 6.30 P. M., junta general de socios en Andrés Bello 447.

Liga Arrendatarios 6.o Tribunal. —Para hoy a todos los arrendatarios del sector a asamblea general.

Liga de Arrendatarios del 8.o Tribunal de la Vivienda.— Para hoy a los arrendatarios pertenecientes a este organismo.

Gran Confederación de confiteros, Pasteleros y Dulceros de Chile. — A asamblea general para hoy a las 7 P. M. en Rosas 1022.

Unión en resistencia de Hojalateros y Gásfiters. — Para hoy a la asamblea que se efectuará a las 6.30 P. M., al Directorio.

Conjunto Artístico Enrique Borrás. — A todos los miembros de este conjunto para hoy, a las 8.30 P. M., a un ensayo general en la Sociedad Artesanos La Unión, Riquelme 851.

Cuadro Artístico La Aurora. —A una junta general extraordinaria.

Liga Federal de Arrendatarios (2.o Tribunal). — Para hoy al Directorio de esta Liga en Maestranza N.o 552, a las 8 P. M.

Conjunto teatral M. Martínez Quevedo. — A sesión extraordinaria a todo los componentes de este conjunto para hoy, a las 8.30 P. M.

Local: Esmeralda 760.

Sociedad S. M. LA Aurora. — Para el Jueves junta general ordinaria de socios.

Ateneo Obrero. — El Miércoles, a las 7 P. M., se tendrá una reunión de ateneistas en "El Mercurio".

Centro de Instrucción Chile-Argentina. — A junta de Directorio para hoy, a las 8 P. M., en el local de costumbre.

Sociedad de S. M. El Cóndor. —A junta de Directorio para el 7 del presente en secretaría, Baquedano 868.

FIESTAS SOCIALES

Centro Social Sol de Mayo. — Hoy, a las 9 P. M., habrá una interesante reunión familiar.

Centro Artístico Estudio y Progreso. — La Comisión de Fiesta se reunirá esta noche a fin de preparar el programa que se desarrollará con motivo de celebrar el 5.o aniversario social.

Federación de Empleados a Contrata de los Ferrocarriles del Estado

Brillante fué la manifestación que se verificó ayer en honor del Director don Rogelio Arellano Cancino como una prueba de gratitud y cariño, que sus compañeros de la institución le tributaran.

Amenizó e amuerzo a Estudiantina ferroviaria La Favorita.

Abrió la manifestación el Presidente de la institución el señor Juan de D. Zúñiga y contestó el festejado, el señor Arellano, en elocuentes palabras. Le siguieron en el uso de la palabra los señores Luis Pequeño, Ral Lira, Narciso Sepúlveda, Antonio Navarro Quijada, Efraín Villar, Isidoro Díaz, Domingo García, F. Lira, Enrique Munday, Miguel Martínez y Oscar Bizo, a nombre de los compañeros de la Caja de Retiro y Previsión Social de los Ferrocarriles. Por último hablaron los señores Ubeda a nombre de los miembros de la Federación a jornal, Daniel Labbé a nombre del Congreso Social Obrero y Juan de D. Zúñiga, que cerró la manifestación.

Después se abrió una animada charla sobre asuntos de interés administrativo, social y de temás cívicos.

Esta noche se reune el directorio general de la Liga General de Arrendatarios

Todos los delegados de los diferentes sectores deben concurrir esta noche a la sesión que se ha convocado.

Las erogaciones en favor de la defensa del obrero Vilarín deben enviarlas a la tesorería de este Directorio a fin de hacerlas llegar al comité pro-defensa.

DEFUNCION

Ha fallecido nuestro hijo y hermano, don

Guillermo Cruzat E.

Sus restos fueron sepultados privadamente.

ROSA E. DE CRUZAT Y RICARDO CRUZAT E.

DEFUNCION

Ha dejado de existir nuestro querido hijito

Francisco de B. Besoaín Hermann

Sus restos serán sepultados privadamente en el Cementerio General.

LA FAMILIA.

DEFUNCION

Habiendo dejado de existir mi inolvidable esposo

Paul Bard

Sus restos serán conducidos al Cementerio General, hoy Martes, a las 3 1|2 P. M.

ANGELA vda. DE BARD.—ALBERTO BARD DUPEUBLE

LA CONFERENCIA QUE DARA MAÑANA EN EL CENTRO "EL DESPERTAR" DON MANUEL HIDALGO

Mañana, a las 9 P. M. en esta colectividad dará una conferencia el destacado miembro del Partido Comunista, don Manuel Hidalgo y actual miembro de la Junta de Vecinos. Disertará sobre un tema de actualidad que anunciaremos mañana.

Además habrá un programa literario-musical y se finalizará con baile social. La entrada es enteramente gratuita.

SOCIEDAD UNION DE PELUQUEROS

Esta noche, a las 9 P. M. se reunirán los miembros de esta colectividad en asamblea extraordinaria con el objeto de seguir discutiendo el problema de las casas. Hace presente que en esta reunión el arquitecto presentará un estudio completo del valor de cada una de las casas con su respectiva póliza de seguro.

Como el número de casas que se construirán mientras tanto en el barrio de Chacabuco, Martínez de Rozas y Herrera, no es muy numeroso, se ruega a los socios que deseen ubicarse en ese sector asistan esta noche, y así puedan inscribirse.

Como ya es del dominio de todos los socios, está muy próxima la fecha en que esta sociedad celebra su 27.o aniversario social.

La comisión que se nombró para que confeccione el programa ha continuado reuniéndose a fin de no descuidar detalle alguno con el objeto de que este gran acontecimiento para el gremio asociado sea un exponente de cultura y sociabilidad.

Las tarjetas que dan derecho para asistir a esta reunión familiar importan diez pesos con derecho a dos señoritas. Estas tarjetas dan derecho al bufett, el que será atendido por un restaurant del Centro.

Como el número de estas entradas será limitado se ruega a los socios se apresuren en adquirirlas a fin de que después se libren molestias. Igual petición se hace a las personas que deseen adherirse a este simpático acontecimiento gremial.

ESTA NOCHE LA SOCIEDAD GREMIO DE ABASTOS CELEBRARA UNA NUEVA SESION

PARA PREOCUPARSE DE LA FORMACION DE LA COOPERATIVA DE DUEÑOS DE CARNICERIAS

Para esta noche a las 8.30 P. M. la Sociedad Gremio de Abastos ha citado a su Directorio. Esta reunión tiene por objeto el pronunciarse en las condiciones o monto de las acciones que suscribirá la institución en la formación de la Cooperativa del Abasto organismo formado por todos los dueños de carnicerías de esta capital.

Hasta este momento existe el propósito de que la Sociedad Gremio de Abastos suscriba $ 20,000 en acciones totalmente pagadas, a fin de incrementar aún en más el capital de la Cooperativa en referencia.

Además se oirá la cuenta de las diversas comisiones que se han nombrado para la organización, detalle de los reglamentos y estatutos, etc.

Muy especialmente se encarece la asistencia de los directores Pedro Vergara, Arturo Saavedra, Humberto Núñez, Manuel Mena, David Amaro, Juan Maldonado, Juan Toledo y de los señores Luis Ramírez, Herminio Garrido y Ambrosio Rodríguez.

Gran Confederación Sindical del Trabajo

ANDRES BELLO 447

En la sesión del Miércoles 7 del presente tratará de preferencia el cambio de local, la reorganización del Sindicato de Vidrieros, etc., para lo cual cita a los señores Andrés Segovia y Homero Silva.

Unión de Empapeladores de Santiago

El Domingo, impostergablemente, se llevará a efecto la manifestación a los señores Pedro Tronco*so e Isidro Liengo.

El señor Ruperto Godoy se encuentra enfermo de cuidado en San Isidro 488, pieza 7, altos.

Sociedad Explotadora Tierra del Fuego

DIVIDENDO 60.o

Desde el Lunes 28 de Setiembre se pagará el dividendo final de cuatro chelines y seis peniques por acción, acordado en la junta general ordinaria de accionistas.

El pago, en moneda corriente, a los accionistas que no pidieron Letras sobre Londres, se hará a razón de $ 8.60 por acción, lo que corresponde al cambio de $ 40 por libra esterlina, fijado en conformidad al aviso anterior, descontándose el impuesto sobre la renta del 4 1|2 por ciento.

Valparaíso, 25 de Setiembre de 1925.

EL DIRECTOR-GERENTE

Oficina de Agencia, en Santiago, Moneda N.o 1109.

NIO.

MUEBLERIA COLON

56 - BANDERA - 58

Grandes rebajas de precios. Nuevo y espléndido local.

AUTOMOVIL DODGE DE TURISMO, ULTIMO MODELO 1925

GARANTIDO SOLO DOS MIL KILOMETROS DE RECORRIDO

TENEMOS ENCARGO DE VENDER

BESA y Cía. Ltda. — DELICIAS 950.

AL COMERCIO

Se arrienda una casa adecuada para oficinas y habitación, a tres cuadras y media de la Plaza de Armas.

TRATAR: MONJITAS N.º 645

COCINAS Y MENAJE - CASA FAURE - Carmen 315

AVISOS ECONOMICOS

1.—Avisos judiciales

QUIEBRA. — POR AUTO DEL 10 del presente del 4.o Juzgado Civil, se declaró en quiebra a César Penelli e hijos, se nombró síndico provisorio a don Washington Baanen y se fijó para la primera junta de acreedores el 22 de Octubre próximo, a las 3 de la tarde. — El Secretario. 20- Oct.

QUIEBRA MIGUEL TRUYOL. — Por decreto de 31 de Agosto próximo pasado del señor Juez del 3.tr Juzgado Civil, se ha fijado como nuevo día para la primera junta de acreedors el 9 de Octubre próximo a las 3 P. M. — El Secretario. Oct.—9

QUIEBRA JOSE MEDVINSKY. — Se cita a los acreedores a junta para el 21 de Octubre, a las 3 P. M., a fin de deliberar sobre las proposiciones de convenio formuladas por el fallido en esta quiebra. — El Secretario. 6—O

SUCESION SIMON GONZALEZ Burgos. — Por auto fecha 24 de Setiembre desígnóse abogado Mig. el Gamuc o Nebel liquidador sociedad conyugal habida entre Simón González Burgos y Elvira Pérez vda. de González. — Octavio del Real. — C. Cruchaga, secretario. 6-O

REMATE. — POR DECRETO DEL 1er Juzgado Civil de esta ciudad fecha 17 del presente, se rematará el 1 de Octubre próximo, a las 2 P. M., ante dicho juzgado la propiedad de don Néstor Agüero, embargada en el juicio ejecutivo Fuenzalida con Agüero; y que tiene los siguiente deslindes: al Oriente, Norte y Sur, don Eduardo Matte, y al Poniente calle de Santa Rosa de esta ciudad. Mínimum: $ 6,000 al contado. Demás bases y antecedentes en la secretaría, juicio citado. Por resolución del mismo juzgado se notifica del remate a los siguientes acreedores hipotecarios: las casas de comercio Nacional y Cía., Julio Berg, Allardice y Cía., E. W. Hardt, Emilio Schulze, Cadal Robles y Cía., Máximo Kronger, J. A. Jorquera y G., A. Fischer y Compañía, Aguilar Bravo y Cía., Sobrevía y Velarde, Ceardi Hnos., Krefft Pollmer y Cía., Enrico del Acqua y Cía., Pastor Massone y Jouve y Grifer. — Santiago, 24 de Setiembre de 1925. — El Secretario.

NOTIFICACION JUDICIAL. —Por resolución del señor juez del Quinto ... caída en la gestión que sigue don Horacio Recart con don Ramón Aránguiz y otro, sobre desposeimiento se ha ordenado notificar por tres avisos en los diarios "La Nación" y "El Mercurio" de esta capital, sin perjuicio del correspondiente en el Diario Oficial a los señores Ramón Aránguiz, Fructuoso Orellana, Casimiro Monroy, Rosa Castro v. de Solís, Aníbal Urrutia, Benjamín García Valdés, Manuel Palma, Higinio Castro Arturo Ramírez, Fanny Rosenblitt Lapidez, Rafael López, Raúl Bercovich Rosenblitt, Luis A. Muñoz, Gregorio Cozzani, Encarnación Uribe v. de Díaz Ruperto Ramírez y Alfredo Sanfuentes, todos terceros poseedores de la población Santa Amalia de la Comuna de San Miguel de este Departamento, para que dentro de 10 días paguen al señor Recart la suma de $ 21.739 y sus intereses, o abandonen ante el Juzgado la propiedad hipotecada. 8—O

2.—Arboles, plantas, etc. (Compra y venta)

¡IMPORTANTISIMO! — EXPOSI-ción permanente de trabajos de lujo: jardineras, pedestales, columnas, jarrones, lámparas y tinas, en todos los estilos. También hay tinas ordinarias, de varias dimensiones, para plantas. Todo a precio sin competencia. Delicias 2439. 22 Oct.

SE COMPRAN CIDRAS. SAN DIE-go 145. 8-O.

3.—Automóviles, afines y accesorios. (Compra-venta y composturas)

VENDO AUTOMOVIL DODGE per-fecto estado neumáticos nuevos, recién pintados. $ 5.500. 10 de Julio 444. 6—OCt.

VISITE NUESTRA EXPOSICION de automóviles cerrados, modelos de lujo, para profesionales y para el arriendo, condiciones de pago liberales. Todos los autos están en perfecto orden de marcha, completamente equipados y muy bien presentados. Escobar y Ebell. Delicias 1327 7-O

MOTO INDIAN GRANDE VENDE-se barato. Doce de Febrero 27. 8-O

BREACK CON ARNESES MUY

NEUMATICOS NUEVOS, 30 x 3 1|2 para Ford realizamos a $ 125 completos con cámara y llanta. Carlos Orrego y Cía. Huérfanos 819. O-7

COMPRO CARROCERIA DE GON-dola Brockway, Republic o United. Dirigirse a Marcos Moroni. Melipilla. 9-O

AUTOMOVILES DE TODAS MAR-cas, en perfecto estado, de funcionamiento. Precios de ocasión. Sala de exposiciones. A. Morere. Agustinas 1115. 7—O

VENDO 2 RUEDA GOMA MACIZA sin uso para Ford. San Pablo 4041. O-6

VENDO DE OCASION UN AUTO Ford, en perfecto estado. Dirigirse a Blanco Encalada 1941, a toda hora. O-7

FORD REGALO, $ 1,900, GALVEZ 2241. O-6

OPORTUNIDAD: $ 6,500 CONTADO, vendo Ford turismo, último modelo, neumáticos nuevos. Herrera 574. O-6

SE VENDEN DOS FORDS, VER-los: Carrera 449. 9-O

VENDO MAGNIFICA GONDOLA Ford, Arauco 1060. O—7

GONDOLA FORD N.o 4575, RECO-rrido Huérfanos, carrocería motor moderno, véndese. Verla paraderos. O—6

AUTOMOVIL CHASIS FORD, EN perfecto estado y dos carrocerías turismo vendo, Aldunate 1070. O-7

VENDO AUTO FORD SPORT DOS asientos. Almirante Barroso 1093. 8-O.

CAMION FORD, TRABAJANDO, góndola Ford, pago diferencia. Vicuña Mackenna 1698. 7-O.

VENDO GONDOLA BROCKWAY, re-corrido Pila, actualmente trabajando, de ocasión, con facilidades. Avenida Inglaterra 1117. 8-O.

COMPRO AUTO-CAMION CON FA-cilidades de pago o arriendo. San Pablo 1071.

AUTOMOVILES. DINERO ANTICI-pa sobre automóviles a consignación. Condiciones módicas. Negos ...

CASA DE AUTOMOVILES, SAN Antonio 816. Tiene y ofrece un buen surtido de automóviles, de diferentes tipos y marcas, garantidos por su dueño en perfecto estado. Precios verdadera ocasión. Facilidades de pagos con garantía. 8-O.

COMPRO BROCKWAY U OTRA marca si se dan facilidades, doy fianza de 3 a 5 mil pesos. seriedad y puntualidad en los pagos. Cartas a V. E. T., Cuevas 1021, casa 9.

HAGO Y COMPONGO TODA CLA-se resortes para autos y góndolas, precios reducidos. seriedad trabajo, Carrocería Industrial. Thompson 3426. 8-O.

CHASIS FORD PARTIDA, RUEDA alambre, amortiguadores garantido gran ocasión. Exposición 228.

SE VENDE DE OCASION UNA góndola N.o 4323, y un camión de carga marca Ford, en perfecto estado, con recorrido Avenida Matta. Tratar con Rafael Jaime, Vicuña Mackenna N.o 750. 8-O

FORD SPORT, PARTIDA AUTO-mática, perfecto estado. Vende $ 3,500. Moneda 1711.

FORD NUEVO, CON PARTIDA, carga dos toneladas, 7,200. Vendo, Prat 972.

GONDOLA PERFECTO ESTADO re-corrido Palma, vendo. Avenida Hipódromo 1220. 8-O

$ 4,000 AL CONTADO REGALO gón-dola perfecto estado con espléndido recorrido y patente. San Diego 2010.

VENDO BONITO AUTOMOVIL EU-ropeo o cambio por góndola. Partida automática, turismo, siete asientos, con muy buen equipo y en perfecto estado. Precio de ocasión. San Martín 64. 10-Oct.

VENDO OCASION CARROCERIA cerrada Ford. Bulnes 795. 7-O

COMPRO Y VENDO TODA CLASE de automóviles y anticipo dinero, asegurando ventas. Delicias 2538. 7—O

AUTOMOVIL CITROEN EN PER-

4.—Animales. (Compra y venta)

PERROS POLICIALES VENDEN-se en Morandé 631. 30—S

BURRA LECHERA VENDO, CAR-men 1455.

NECESITO CABALLO TIRO SOLO. Dirigirse Almacén Iquique. Estado 57. O-7

CACHORROS, POLICIALES, PER-digueros, padres de importados disponibles. Pedro Valdivia 620.

GATOS BLANCOS FINOS VENDEN-se. Catedral 2735. 7-O

5.—Alhajas, joyas, monedas, etc. (Compra y venta)

PESOS, CHAUCHAS ANTIGUAS, mo-nedas, alhajas, oro, plata, platino compro. Pago bien. Alameda 242. Esquina Londres. 10-Oct.

7.—Aves, pájaros, etc.

HUEVOS INCUBAR CATALANES, Leghorns, gallo Minorca, y Leghorns, vendo Av. Leopoldo 1914. Ñuñoa. 8-O

8.—Avisos varios

INSTALACIONES REPARACIONES eléctricas en general, autorizado por la Cía. Casa Ortiz. San Pablo 1143. Teléfono 1412. Central. O 8

ANOTE UD. ZAPATERIA "EL SO-viet", San Diego 658, vende buen calzado. O 8

ZAPATEROS Y TALABARTEROS, hagan sus compras en el depósito de Curtiembre y Suelería "La Mochita", que vende al detalle al precio de por mayor. San Diego 1316. Frente a la calle Santiago. 8—O

COMPONGO TODA CLASE DE CO-

SEÑORA INSTALADA DESEA UN puesto de pan. Av. Matta 388. 6-O.

SE NECESITAN NIÑAS QUE SE-pan coser a máquina. Fábrica Gorras y sombreros. Cochrane 419.

9.—Contadores.

CONTABILIDADES COMERCIALES agrícolas, industriales, servicios atrasados, balances, recibimos órdenes atender campos, ciudades, zona central. Honorarios económicos. Delicias 2628. Francisco Medel. 6-O

CONTADOR FRANCES, CASILLA 3190. O-18

10—Casas, departamentos y piezas amobladas. (Ofrecidas y buscadas)

EN CASA EXTRANJERA SE arrien-da pieza amoblada. Puente 637. 7-O

11.—Casas, departamentos y piezas sin muebles. (Ofrecidas y buscadas)

Casas

EN LOS LEONES ARRIENDO CHA-let moderno, flamante, canon: $ 500. Tratar: Tocornal 59 (Providencia). 7-O.

$ 630 ARRIENDO MAESTRANZA 178, extensa casa bajos, dos patios, parrón. Verla 11-12, 3 - 4. Tratar: Maestranza 176. O-7

ARRIENDASE BAJOS COMODOS, España 458. O-8

SE ARRIENDA UNA CASA, HUER-fanos 2293. Tratar: Cumming 311. O-8

TOMO EN ARRIENDO QUINTA Av. Macul o alrededores, por $ 4,200 anuales. Fernando Mena, Huérfanos 948. 7-Oct.

VENDE O ARRIENDA RESIDEN-

ALTOS ESPACIOSOS, GALERIAS, hall, arriéndase, Santa Victoria 538 (entre Carmen y San Isidro). 8-Oct

MACUL 2251, ESPLENDIDA QUIN-amoblada, tres baños, garage, carros a la puerta. Arriéndase o véndese, muy barato. Tratar: Catedral 1239. 6-O

200 ARRIENDASE CASA CONDOR 888. Cinco habitaciones, servicios.

ARRIENDASE CASA FLAMANTE, matrimonio. Monjitas 324.

ARRIENDO EN ÑUÑOA, CASA quin-ta. Irarrázaval 4302. 10-O

ARRIENDASE COMODA CASA. Mu-tica 64.

ALTOS 4 CUADRAS ALAMEDA, 5 balcones, 16 piezas, hall extenso, gas, luz eléctrica, galerías, $ 450. Cochrane 371.

$ 600 Y 500 ARRIENDO MAGNIFI-cas casas altos. Brasil 44, llaves Enrique Concha y Toro 2133. 11-O

ARRIENDO CASA CENTRAL, CA-non $ 350, 6 piezas, cocina, baño, dependencia. Moneda 875. 8-O

ARRIENDO CASA CHICA ASEADA, Tarapacá 1052. Tratar: San Diego 204. 7-O

ARRIENDO CASA HABITACION 450 pesos, calle Manuel Montt 2116 casi esquina Campo Marte. Verla de 2 a 3.

$ 550 CASITA PROFESIONAL, MA-trimonio, centralísima. Teatinos 14. 7-O

255 PESOS DOY EN ARRIENDO, casa cómoda. Gorbea 2448. O-8

$ 300 ARRIENDO ALTOS, HALL, departamentos fuera servicios. San Pablo 2033. 6-O

CASA ALTOS SEIS PIEZAS, HALL y dependencias $ 255. Eyzaguirre 1234. Tratar: Prat 618. 6-O

ARRIENDO COMODA ELEGANTE casa. Huérfanos 1759. O—7

110 ARRIENDO CASITA 3 PIE-zas y todo servicio en cité. Tratar

ARRIENDASE CASA ESQUINA, alto, con gas, luz eléctrica. Rosas 2087. O-6

$ 600 CASA ALTOS, ESPACIOSA. Agustinas 2807. O 6

CASAS NUEVAS MODERNAS. arriéndase. Irarrázabal 160. 20-O

ALMIRANTE BARROSO, 18, UN paso Alameda, arriéndase dos casas recién terminados. Bajos: seis habitaciones fuera servidumbre y garage. Altos: siete habitaciones, fuera servidumbre. 7-O

$ 150, 200, 250 CASAS NUEVAS, una y media cuadra Río, Avenida de La Paz 279-A. O—12

500 ALTOS ESPLENDIDOS, electricidad, gas. Dos cuadras de Ahumada. Serrano 245. Verlos 2 a 5. 6—O.

CASAS ESPLENDIDAS, BAÑOS, parquets, cánones rebajados arriéndanse. Dieciocho 719. 11-O

$ 300 ARRIENDO CASA, MONEDA 2880, 8 piezas y servicios $ 250. Moneda 2886, altos 6 piezas y servicios. Tratar Nueva Andrés Bello 737. O-6

SE ARRIENDA CASA BAJOS Agustinas 1525; cinco dormitorios; tres toilettes, dos patios, etc. etc. Tratar Agustinas 1535. 6—Oc

ARRIENDO UNA QUINTA NO grande con casa habitación de 4 a 5 piezas en Ñuñoa. Dirigirse a San Antonio 46. 7—Oc.

ARRIENDO CASA, SAZIE 1947. Tratar Brasil 25. 7-O

$ 500 ARRIENDO BUENOS ALtos, Castro 357. 11-O

MATRIMONIO NECESITA ARRENdar sitio una pieza. Chacabuco 531.

CASAS MODERNAS PARA PERsonas decentes, arriéndase, Irarrázaval 160.

$ 675 ARRIENDO ESPLENDIDA casa grande, 15 piezas, con parquets, hall, patio. Verla 3 a 5. Huérfanos N.o 2428. 7-O

$ 425 ARRIENDO CASA GRANDE, central. Verla 2 a 5. Olivares 1440. 7-O

$ 120, CASA SALUBRE, VERLA, Colón, 1445. Carros Palma. 7-Oct.

ARRIENDO ESPACIOSA RECIEN refaccionada casa, Grajales 2340, entre República y España, diez piezas fuera dependencias, prefiero extranjeros. 7-O

$ 265, ARRIENDO BUENAS CASAS bajos todo servicio, baño, toilette, electricidad. Tratar: Gálvez 1002, esquina Aconcagua. 7-O.

ARRIENDO CASA SAN FRANCISco 611: once piezas, hall, patio. Tratar: San Isidro 290. 7-O

ESPACIOSO DORMITORIO CALLE con o sin muebles. Piezas interiores muy buenas y cómodas. Ahumada N.o 423. 7-O

NECESITO CASITA DE 4 O 5 PIEzas, fuera de dependencias, no muy lejos del centro; pago hasta $ 200. Dirigirse a A. D. V., Casilla 81 D. O-10

EN ÑUÑOA O SECTOR NECESITO casita de 4 ó 5 piezas para el 1.o de Noviembre; pago hasta $ 200. Dirigirse a A. D. V. S. Casilla 81 D. O-10

$ 450 CATEDRAL, ESPLENDIDA casa, salón, salita, escritorio, gran hall, cuatro dormitorios, toilette, cómodas dependencias, galerías vidrios, etc. Adriasola. Morandé 235. O-8

$ 450 ROSAS, CASA CONFORTAble, salón, escritorio, hall, cinco dormitorios, toilettes, comedor, dependencias, perfecto estado. Adriasola. Morandé 235. O-8

$ 450 CASA SIN ALTOS DIEZ piezas, tres patios, gas, electricidad. Montt 2493 inmediato España.

Departamentos

ARRIENDO DEPARTAMENTO central, cinco piezas, con cocina, una cuadra estación Mapocho. Llave Prieto 1398. 10—O.

A UNA CUADRA DEL PARQUE Forestal arriendo departamento a la calle. Muy buena pensión. Villavicencio 360. O-6

$ 250 HASTA $ 600, ALAMEDA 267. Departamentos arriéndanse. 9-O

DEPARTAMENTO PARA SEÑORA, caballero enfermo, atención médica, baño, jardín, independencia. Disponible: Sanatorio Avenida Matta 586. O-6

ARRIENDO DEPARTAMENTO, Matucana 626. O-6

ARRIENDO DEPARTAMENTO 3 piezas, Santa Filomena 285. 7-O

ARRIENDO DEPARTAMENTO DE cuatro piezas y cocina, San Luis 1346. O-8.

DEPARTAMENTO BALCON calle, piezas con sin muebles con pensión Delicias 286. 7—Oc.

ARRIENDO 2 DEPARTAMENTOS Moneda 1422.

ARRIENDO DEPARTAMENTO DOS piezas. Santiago Concha 1434. 6-O.

ARRIENDO DEPARTAMENTO calle, 2-3 piezas. Chiloé 1640. 17-O

Piezas

ARRIENDO ESPLENDIDA PIEZA a persona sola, San Pablo 2029. 31-S

FAMILIA HONORABLE, ARRIENda lindas piezas y departamento. San Isidro 746. O-6

HERMOSAS PIEZAS, SE ARRIENdan Delicias 24 A. O-9

ARRIENDO ESPLENDIDA PIEZA a matrimonio o persona sola, San Pablo 2029. 6-O

ESPLENDIDAS PIEZAS CALLE, con o sin muebles en amplia casa bajos centralísima Alonso Ovalle 827 esquina Londres. 6—O

ARRIENDO PIEZA PERSONA SOLA casa respeto, con luz. García Reyes 80. 8-O

ARRIENDO PIEZA CON SIN muebles, departamento profesional, Bandera 161. O-6

$ 60 MENSUALES ARRIENDO DOS piezas con cocina, luz, agua. Rosas 1326.

MATRIMONIO HONORABLE NEcesita dos piezas en casa señoras solas. Pérez. Correo Central. O-7

EN CASA HONORABLE ARRIENdase cómoda pieza a caballero. Compañía 1574. O-8

ARRIENDO PIEZA ASEADA SIN muebles, caballero. Carmen 177. 7-O.

HERMOSA PIEZA A LA CALLE cerca funicular y carro Purísima, se arrienda a persona o matrimonio solo. Santa Filomena 136.

ARRIENDO UNA PIEZA AVENIDA Las Quintas 673.

ESPLENDIDAS PIEZAS LA CAlle arriéndanse con pensión, bajos con huerto. Arturo Prat 239 9—O

ARRIENDO PIEZA A PERSONA sola o con matrimonio. Lastarria 80.

ARRIENDO A JOVENES SOLOS una o dos piezas, en la segunda cuadra de Bascuñán Guerero. Tratar en el N.o 39. O-7

PIEZA CHICA PERSONA SOLA arriendo, Rosas 1615, Casa 2. 6—O.

12.—Compra y venta de casas y sitios

COMPRO PROPIEDAD $ 50,000. Av. Irarrázaval hasta plaza Ñuñoa. Casilla 1354. O-6

ANTES DE COMPRAR NINGUNA propiedad, consultadme, pues tengo siempre en listas, muy buenas, lo mismo por su situación que por su precio y renta. Hoy publico la siguiente lista: Arturo Prat, al 1400, varias casas renta, 70,000 pesos; precio, 800,000 pesos; Balmaceda, al 600, casa renta 300, precio 35,000 pesos; Bezanilla 1475, casa y almacén renta 7,200, precio 55,000 pesos; Centenario 863 casa quinta, precio 15,000 pesos; Concepción, cerca San Diego, casa 7 piezas, renta 300 pesos, precio 30,000 pesos; Cumming al 900, manzanita completa edificada, renta 7,000 pesos, valor 100,000; Irarrázaval 2143, casa residencia precio 80,000 pesos; Girardi 1687 casa de dos pisos, renta 350, vale 31,000 pesos; Jofré al 300, casa estucada, renta 550, precio 70,000 pesos; Macul al 1400, gran casa quinta, preciosa casa y muchos árboles, precio 250,000 pesos; Moneda 2180 casa de dos pisos, construcción de primera, renta 1,500 pesos, precio 250,000 pesos; Recoleta, al 700, casa de dos pisos, renta 850, precio 96,000 pesos; San Diego, al 200, dos casas de altos y un gran almacén, renta 27,000, precio 250,000 pesos; San Pablo esquina Lourdes, 8,500 metros, 2,500 edificados, escuelas y una gran casa, precio 400,000 pesos; Santa Elena, al 800, cuatro casas y un cité que da a Camilo Henríquez, produce muy buena renta, vale 230 mil pesos; Santa Elena al 1800, 24 casas y una fábrica, renta 24,000 pesos, precio 200,000 pesos; Santa Filomena, al 100, varias casas renta, 27,000 pesos, precio 270,000 pesos; gran quinta en la Avenida Portales, de San Bernardo, precio 90 mil pesos; chalet en uno de los mejores sitios de la Población Cartagena, precio 50,000 pesos. Recurrir sin pérdida de tiempo para recibir la orden de visitar dichas propiedades.—Juan Rafecas Pug, Moneda 1061, oficina 6. O 16

COMPRO CASAS, SITIOS Y CASAS quintas, en la comuna de San Miguel, Lo Ovalle y la Cisterna, a precios comerciales. Dar órdenes: Subercaseaux 315, esquina San Joaquín. Teléfono 109. San Miguel. Coreo 7, Casilla 7010. E. F. Boncelli. 20—O

QUINTA MINIMUM CUADRA CErrada, arriendo cerca ciudad. Correo Central. Clodomiro Cabezas. 8—O.

OCASION, VENDO SITIO, PROXImidad camiones Pila del Ganso, cerrado en parte, diez metros frente por regular fondo, $ 11 metro, San Diego 1338, Casita 2. O-7

QUINTA MACUL, 15,000, ESPLENdida plantación, bien cerrada, sin edificio, 25x62 metros, Casilla 4021. O-7

120,000 VENDO CASA DOS PISOS, 62 metros fondo, Santa Rosa 215, poco contado, saldo Banco Hipotecario, buena renta. Verla: 3 a 4. O-7

VENDO UN LOTE DE CUATRO CAsitas en Población Carmelo. Datos en Lira 538. O-7

SE VENDE UNA CASA CON FAchada ladrillo. Salle San Pedro N.o 1530. O-7

40,000 VENDO CASA HUEMUL 1247, 12 metros de frente por 38 fondo; 9 piezas y servicios, jardín, parrón, gallinero, luz, alcantarillado, etc. No me entiendo con agentes.

SITIOS MENSUALIDADES, INDEpendencia, Negrete, vendemos, títulos saneados. Lira 279.

SITIO BIEN PLANTADO POBLAción Besa. Valor 15 mil pesos permuto por chassis carga igual valor Esperanza 1197. 8 — Oct.

39 MIL CHALET MODERNO gran sitio, jardín 2 cuadras Vicuña Mackenna San Ignacio 169.

$ 275 CHALET ASEADO PAPELES fino, seis habitaciones, subterráneo servicios. Brasil 758. Chalet interior 10.

$ 9,000 SITIO ESQUINA, HUERTO frutal 37x25 metros, a cuatro cuadras Llano Subercaseaux y una carros Cisterna, línea San Bernardo. Federico A. Reyes. Huérfanos 1480.

$ 30,000 BONITA POSESION DE renta vendo en Sotomayor cerca de Av. Yungay, compuesta de dos casas, 20 metros de frente por 30 de fondo. Tratar: Avenida Subercaseaux 315, esquina San Joaquín. E. F. Boncelli.

DOS CASITAS, VENDO EN LOPEZ tratar y verlas Independencia 568. 7-O

QUINTA EN SAN FRANCISCO DE Limache, véndese óptimas condiciones, siete mil metros, dos casas grandes, prestándose para dos familias o para dividirse. Dirigirse casilla 768. Valparaíso. 8-O

POR APURO DE SU DUEÑO VENdo en $ 75,000 propiedad nueva, de renta, mide 16x45, declarada salubre, exenta de contribuciones, renta $ 10,800 tasada por Caja $ 110,000. Adriasola. Morandé 235. O-8

$ 135,000 CATEDRAL HABITACION y renta, vendo de ocasión. Adriasola. Morandé 235.

13.—Compra y venta de negocios

VENDO ALMACEN, CASA GRANde, patio, Independencia 454. 6-O

VENDO O CAMBIO POR ALMAcén lindo bar. Tratar: Av. Mackenna 502. 7-O

SE ARRIENDA O SE VENDE EL molino San León, el mejor molino de cilindros de la provincia de Aconcagua, a 5 cuadras de la Plaza de Los Andes, con desvíos propios de los FF. CC. del E. y a 300 metros de la Estación. Posee potreros, una bodega de pasto, con capacidad para 100.000 fardos, etc., etc. Dirigirse a Augusto Bezamat, Los Andes. O-16

ACREDITADA LAVANDERIA ITAliana, véndese. Mucha clientela. Verla, Santo Domingo 2726. O—7

VENDO ACREDITADO ALMACEN muy buena venta, poco capital.— Tratar: Zabaleta Hermanos: San Diego 880. 16—Oc

ALMACEN ESQUINA POCO CAPItal, mucho porvenir vendo. Chiloé 1602. 6-O

VENDO URGENTE, NEGOCITO VArios. Tratar de 12 a 1 1|2. Herrera 84. O-6

COMPRO BOTICA, FACILIDADES pago. Indicar condición Correo 13 E. A. O-3

BUEN NEGOCIO ESTABLECIDO se vende por viaje urgente, con derecho local, arriendo con o sin contrato, más detalles. Bandera 735. O-7

SE VENDE PELUQUERIA. VICTOria 1038.

REGALO ALMACEN, $ 2,000 POR falta de capital. San Pablo 1921. 7O

1,800 VENDO ALMACEN MENEStras frente a seis grandes pasajes por dedicarme a otros negocios. Mapocho 2037.

1,100 VENDO NEGOCIO VARIOS.— Casa esquina. Esperanza 983.

VENDO CARNICERIA POR AUsentarme. Independencia 478. 8-O.

LAVANDERIA VENDO POR MOtivo viaje, poco capital. Copiapó 782. 8-O.

SE VENDE HOTEL CERCA ESTAción Central, utilidades comprobadas. Chacabuco 14.

VENDESE NEGOCIO VENTAS comprobadas, arriendo barato, contrato dos años capital alrededor 3 mil pesos. Bascuñán. San Eugenio-Avenida Central 2199. 7-O.

POR NO PODER ATENDER VENdo almacén de abarrotes. San Fco. 902. 7 —Oct.

SE VENDE NEGOCIO POCO CAPItal. 10 de Julio 563.

BOTICA ACREDITADA VENDESE Pérez Cía. San Francisco Mostazal.

VENDO EL IDEAL NOCTURNO, pensión y cena. San Pablo 2464. 6—O.

SE VENDE PENSION RESTAUrant con patente y bebidas a sus huéspedes. 2.a categoría, barrio populoso. Matucana 1555. 7—O.

SE VENDE ANTIGUA LAVANDEría con derecho al arriendo. Avenida Matta 954. 7-O

POR AUSENTARME VENDO PENsión en $ 450. Avenida Matta 763. 6-O

POR VIAJE VENDO CARNICERIA, buena situación, venta, $ 200 diarios. Victoria 772. 8-O

ALMACEN DE ABARROTES VENdo en calle muy comercial, ventas comprobadas, arriendo barato, se vende por salir fuera del país, su dueño. Avenida Subercaseaux 310, esquina San Joaquín. Teléfono 109, San Miguel. E. F. Boncelli.

BOTICA, VENDO CON FACILIDAD de pago, Independencia 568. 7-O

DE OCASION, VENDO SALON DE Peluquería, Av. Irarrázaval N.o 2780

DE OCASION VENDO CIGARREría, por no poderla atender. Bandera 66. Tratar Manuel Rodríguez 860.

NEGOCIO FACIL. EXPLOTACION utilidades comprobadas, necesítase socio caballero o señora formal. X. X. Correo Central. 8 O

SE VENDE UN ALMACEN DE abarrotes en inmejorable situación. Cumming 902. 8-O

VENDO LUSTRIN, SAN DIEGO 1427. 7-O

VENDO HOTEL O CASA RESIDENcial, en situación central, buena clientela, facilidades pago, dirigirse Galería Alessandri 8-A.

VENDO POR VIAJE URGENTE acreditado almacén, muebles de ocasión, magníficas utilidades mensuales. San Francisco 106. 10-O

DE OCASION SE VENDE BUENA maletería, espléndido local en la mejor situación, poco capital. San Diego 221. 7-O

CARNICERIA VENDO, FACILIDAdes pago. Enseño manejo. Maipú esquina Atacama. 7—O.

VENDO ALMACEN Y DEPOSITO, esquina, habitaciones. Dolores 242. 7—O.

VENDO NEGOCIO POR NO PODER atender su dueño. Maipú 33.

VENDO BAR POR NO PODERLO atender. Maipú 14.

TENGO ENCARGO DE VENDER dos negocios de abarrotes en el barrio de la Estación Central con poco capital, con utilidades comprobadas. Tratar, Exposición 70.

VENDO CIGARRERIA Y LUSTRIN venta comprobada. Delicias 2860.

14.—Citaciones

ASOCIACION DE INDUSTRIALES de sastrería. Cítase a junta general, reforma estatutos. Martes 6, 9 1|4 noche. En sociedad Unión Comercial. El Directorio. O-6

CITACION. — POR DECRETO 5.o juzgado civil, cítase comparendo comuneros Población Morandé para 27 actual 2 y media P. M. Objeto: aprobación Estatutos. 8-O.

Cuerpo de Bomberos

1.a COMPAÑIA DE BOMBEROS. — Cito a la Compañía a Academia, para el Martes 6, a las 10 P. M., uniforme de trabajo. Punto de reunión: El Cuartel. — El Ayudante.

3.a COMPAÑIA DE BOMBEROS. — Bomba "Claro y Abasolo". — Cítase a la Compañía, a Academia y Ejercicio, para el Martes 6 del presente a las 9.30 P. M. Uniforme de trabajo. Reunión en el Cuartel. — El Ayudante.

3.a COMPAÑIA DE BOMBEROS. — Bomba Claro y Abasolo. Cítase a la Compañía a academia y ejercicio para hoy 6 del presente, a las 9.30 P. M. Reunión en el cuartel. — Uniforme de trabajo. — El Ayudante.

4.me CIE. DE POMPIERS. —POMpe France. — Academie 1.ere. Section Mardi 6 courant a 9.30 heures du soir. Tenue de travail. Reunión au quartier. — Le Lieutenant. 6O

5.a COMPAÑIA DE BOMBEROS. — Bomba Arturo Prat. — Cito a la Compañía a academia y ejercicio, para el Miércoles 7 del presente a las 9.45 P. M. Uniforme de trabajo. 8O

7.a COMPAÑIA DE BOMBEROS. — "Honor y Patria". — De orden del Capitán, cito a la Compañía a Academia y ejercicio, para el Martes, a las 9.30 P. M. Reunión, en el Cuartel. Uniforme de trabajo. — El Ayudante.

8.a CIA. DE BOMBEROS. — LA Unión es Fuerza.—Cítase a la Compañía a academia y ejercicio para el Martes 6 del presente, a las 9.15 y 9.30 P. M.—Reunión en el cuartel con uniforme de trabajo. Asistencia especialmente recomendada. — El Ayudante.

10.a Cía. BOMBA ESPAÑA. — DE orden superior cito a la Compañía a academia general para el Miércoles 7 a las 9.30 P. M., uniforme de trabajo, reunión en Plaza Ercilla.— El Ayudante.

12.a COMPAÑIA DE BOMBEROS. — "Chile Excelsior". — De orden superior, cito a la Compañía a Academia y ejercicio, para el Martes 6 del presente, a las 9.30 P. M. Uniforme de trabajo. Punto de reunión en el Cuartel. Se encarece muy especialmente la asistencia. — Ayudante.

12.a COMPAÑIA DE BOMBEROS. — "Chile Excelsior". — De orden superior, cito a la Compañía a academia y ejercicio, para el Martes 6 del presente, a las 9.30 P. M. Uniforme de trabajo. Punto de reunión, en el Cuartel. Asistencia especialmente recomendada. — El Ayudante.

15.—Compras y ventas varias

VENDO TOTORA. SAN PABLO 1260. 10—O

CARBON ESPINO, MADERA VERde, compro; hago contrato. Tratar: Dieciocho 690. 14-Oc.

VENDO: MANTILLA ESPAÑOLA, copas champañas. 21 de Mayo 843. 20-O.

TRAJES FANTASIA, COMPRO, arriendo. Esmeralda 754. O 6

COMPRO BANCO LAMPEADOR, con asierra, diríjase a Santo Domingo 1372. 8-O

COCINA A GAS, TRES PLATOS sin horno, se vende. Olivares 1630. O-6

COMPRO BALANCINES ESTAMpar tamaño chico. San Diego 51. 6-O

SE VENDE UNA COCINA ECONOmica y varios. San Diego N.o 825. 6-O

LAMPARA ELECTRICA Y PLAfonier, vendo. Serrano 334. O—6

VINAGRE, VINO PICADO, COMPRO Coquimbo 729. O-6

VENDO ROMANA 500 KILOS, ocasión. Avenida La Paz 7. 7-O.

MIL CAJAS DE TIZA REALIZO. Castro 235. -O.

COMPRO COCINAS GAS AUN DEterioradas. Eyzaguirre 541. 8-O.

GRAN REALIZACION: BAÑOS CAlentadores, lavaplatos, mesas forradas, tarros basureros, hojalaterías en general. Fábrica Chacabuco 5.

OCASION! CALZADO, SALDOS, realizo varios lotes. Cuevas 1279. De 8 a 12. 7-O

SE VENDE UNA HUINCHA, DE ocasión. Nataniel 28. 7-O

VENDO ROMANA DE $ 1,500 KILOS Víctor Manuel 1881. 8-O.

VENDO COCINA ECONOMICA, mostrador y cajones y vidriera de ocasión. Dolores 369.

CAFE GUAYAQUIL, CRUDO, VENdo muy barato un lote. Gálvez 295.

LEÑA MONTE SECA, 9; Talhuén, 11.40; Carbón espino 60; Vig 40; Des vía República. Bodega 33. 7—O

COMPRO CARPA DE CIRCO apropiada para biógrafo. San Pablo 1476. 7—O.

COMPRO COLCHONES, CATRES, muebles. Matucana 16. 15—O.

COCINA A GAS Y CATRE DE bronce de baranda para niño se vende barato. 22 Sotomayor.

16.—Dentistas

DENTADURAS SIN PALADAR, REcupera su boca. Doctor Muñoz. San Diego 995. 12—Oct.

17.—Escuelas de choferes

ESCUELA PRACTICA CHAUFfeurs mecánico. Cursos rápidos.— Vicuña Mackenna 456. 6—O

LA ANTIGUA ESCUELA DE Chauffeurs La Almagro, cuenta con automóviles de varias marcas para el aprendizaje de sus alumnos, atendidas pus propios dueños. Pida informes. Gran Garage. Diez de Julio 444. 6-O

18.—Extravíos y hallazgos

GRATIFICARE CON 50 PESOS A la persona que devuelva un perro policial que entiende por Bobi. Huemul 1150. O—12

CARTA PERDIDA, DIRIGIDA COrreo 8, Casilla 7540, se dará gratificación quien la devuelva. Dirigirse misma Casilla. O-6

PERRITO POMERANIA, EXTRAviado tarde ayer Vicuña Mackenna N.o 625, obedece nombre Shimy. Buena gratificación quien lo devuelva. 7-O

PERRITO POMERANIA EXTRAviado tarde ayer Vicuña Mackenna 625, obedece nombre Shimmy. Buena gratificación quien lo devuelva. O-7

RUEGO A LA PERSONA QUE HAya encontrado paquetito con papeles escritura propiedad, en tren local del Monte de la mañana 4 Octubre, lo entregue al jefe Estación Alameda. Daré buena gratificación

19—Empleados para comercio y oficinas. (Pedidos y ofrecidos)

JOVEN SIN PRETENSIONES, desea cualquier ocupación, óptimas referencias, entiende agricultura. Williams. Casilla 81 D. 10—O

OFRECESE JOVEN PARA OFICIna, ya sea ayudante, etc., ha trabajado 3 años en el Sur. Excelentes recomendaciones. Dirigir carta: A. A. A. Pasaje Figueroa 1048. 6-O.

SEÑORITA COMPETENTE OFREcese para oficina. Dirigirse: M. R. casilla 81 D. 6-O.

CAJERA COMPETENTE NECESITA la Confitería Palermo. Compañía 1014. O—6

SEÑORITA CON CONOCIMIENTO de contabilidad y experta en máquinas calculadoras "Comptometer", con práctica en oficina ofrécese. J. V. V. Diez de Julio 766. 6-O

EMPLEADO COMPETENTE PARA la venta de calzado se necesita. Inútil presentarse sin buenas recomendaciones. Casa Rague. Puente 624. 6-O

VENDEDORES PARA VENTA SEmanal, necesito. Antofagasta 2790.

NECESITO EMPLEADO SEPA CONtabilidad. Casilla 3222. O-7

EMPLEADO ACTIVO, CONOCEDOR varios ramos, sabe contabilidad. Ofrécese. I. A. E. Correo N.o 3. 7-O

JOVEN CON PRACTICA DE OFICIna ofrece sus servicios. W. M. Casilla 2710.

NECESITO JOVEN O SEÑORA Sola. con seiscientos pesos, depósito, sueldo e interesado en el negocio. San Pablo 1071.

VENDEDOR PARA VENTA CAFE Y té a domicilio particulares necesítase. Huérfanos 864.

NECESITASE JOVENCITA QUEHAceres casa, puertas afuera. Huérfanos 1480 B.

NECESITO EMPLEADO HAYA ESTADO casa compro-venta, artículos de mercería. Bascuñán 56.

NECESITO CAJERA JOVEN RESTaurant Blanco Encalada 2199.

OFRECESE SEÑORITA ARTE fotográfico. Casilla 81 D.; A. C. D.

JOVENES APTOS PARA PROPAganda, pueden ganar $ 15 diarios. Carrión 1872.

SEÑORITA COMPETENTE PARA pastelería se necesita. Alameda N.o [illegible] 8-O

OFRECESE SEÑORITA HONORAble para regentar negocio, o empleada buenos informes y fianza. Camilo Henríquez 1030.

NECESITO SEÑORITA ESCRIBA A máquina. Compañía 1065.

NECESITO NIÑA PARA QUE VENda fruta y verdura. San Pablo 1620.

EMPLEADO JOVEN CON CONOCImientos de contabilidad necesita Compañía de Seguros. Dirigirse sólo por escrito acompañando certificados, a Casilla 18 D. O-7

EMPLEADO JOVEN PARA BOTICA, atender mostrador, indispensable buenas referencias y práctica. Tratar: Bascuñán 398.

SEÑORITA NECESITO PARA atender caja en farmacia, pocas horas tarde y noche. Indicar referencias a Casilla 2596.

JOVEN COMPETENTE EN EL comercio se ofrece para cualquier ocupación. Tratar, San Pablo 2910. 7—O.

20.-Frutos varios. (Compra y venta)

OFREZCO MANTEQUILLA, PAPAS consumo y semilla, por carros, puesto cualquiera estación. Emilio 2.o Vchmister. Puerto Varas. 15-Dic.

21.—Haciendas, fundos, chacras y terrenos. (Compra-venta y arrendamientos)

FUNDO PRODUCTIVO, CERCA Chillán, vendo. — Cabrera, Independencia 287. O—6

22.—Hoteles y pensiones

GRAN HOTEL BUENOS AIRES, piezas amobladas desde tres pesos diarios; con dos camas, cinco pesos. Delicias 2921. 26 Nov.

SE ARRIENDAN PIEZAS AMObladas con pensión. Rosas 1570. 6-O

ARRIENDO ELEGANTES PIEZAS, amobladas, con pensión, vista al Parque Forestal. Monjitas 341 (antigua Pensión Lira 40). 8-O

ARRIENDO PIEZAS CON PENsión, a jóvenes ocupados. Catedral 2679. 8-O

ALAMEDA 975, PIEZAS AMOBLAdas, pensión, caballeros honorables. 11-O

CATEDRAL 1289, SE DA PENSION con o sin pieza, espléndida comida, seriedad absoluta, departamentos para familias. 9-O

PENSION ITALIANA, LINDAS Piezas calle, baño, buena comida. Ahumada 136. Ascensor 2.o piso. 6-O.

HOTEL RESTAURANT AMERICA, Bandera esquina Mapocho, frente Estación Mapocho. Higiénicas, confortables piezas amobladas, comida sana, abundante, servicio a la carta, precios módicos. Baños gratis para los pasajeros. Gran Orquesta Jazz-Band. 8-O

SAN MARTIN 766, PIEZA ESPLENdida, pensión abundante, 100, mesa 70. O-7

110, EXCELENTE PENSION, PIEza amoblada, frente Estación Mapocho, Artesanos 999. O-6

IMPERIAL CASA DE RESIDENcia, Moneda 977 esquina Ahumada ofrece piezas balcón calle, con o sin pensión, departamentos especiales familia. Espléndida comida. O—10

COMPAÑIA 2519 PIEZAS PENSION casa honorable. O—9

ARRIENDO PIEZA PENSION, SAN Diego 33. O-7

ARRIENDASE ALAMEDA 440, PIEza con o sin pensión. O-8

MAGNIFICA PENSION MESA, PIEzas con sin muebles, días, meses Bandera 875. O-7

EMPLEADOS, ESTUDIANTES PIEzas buena pensión, desde 100. Comida sana, abundante. Domicilio. Arturo Prat 588.

ARRIENDO PIEZA CON PENSION. Domeyko 2488. 7Oct.

PIEZAS PENSION ARRENDAMOS, familia honorable. Lira 279.

CASA PARTICULAR, ARRIENDO piezas, balcón, otra interior, prefiero caballeros, con sin pensión. Prat 66. 7-O

EN BANDERA 336 OFRECE SEÑOra honorable pieza con sin pensión. Prefiero caballeros. 7-O.

JOVEN HONORABLE NECESITA pensión mesa en casa sin pensionistas, radio Alameda. Copiapó, Santa Rosa, Gálvez. Dirigirse con referencias: Casilla 3299.

ESPLENDIDA PENSION, PIEZA amoblada, matrimonio, 300 pesos, diario, 7 persona. Maestranza 480.

$ 140 PENSION CON PIEZA. SAma 1711. 10-O.

ALAMEDA 777 ARRIENDANSE piezas, baño, pensión. 7-O.

SAN DIEGO 79, UN PASO DEL centro arriendo piezas, pensión, viajeros. 11-O.

CASA RESIDENCIAL PARA HOnorables familias o personas solas por días meses. Estado 75 Regios departamentos, dormitorios, salitas baños privados, excelente comida, uso familiar, pensión de mesa por meses. Los dueños atienden personalmente, retribuyendo la deferencia de los distinguidos huéspedes. Precios módicos. Teléfono 3705. English Spoken. 10—Oc

PIEZA CALLE PENSION, LIRA 176. 7-O

ARRIENDASE PIEZA CON PENsión. Huérfanos 2370. O-7

CON PENSION ARRIENDO PIEZA calle. Santo Domingo 2406. 9—O.

$ 280 PIEZA AMOBLADA CON pensión matrimonio, excelente comida, ofrece familia respetable. Unión Americana 12.

23.—Instalaciones y accesorios para negocios. (Compra y venta)

MOSTRADOR, ARMARIO, Y BAlanza, se venden, de ocasión. Verlos y tratar: calle Benavente N.o 708. O-10

SE VENDE ESTANTERIA DE Pastelería. Avenida Matta 954. 7-O

VENDO MOSTRADOR, ESTANTEría, varios otros muebles, buen estado. Ñuble 682. 8-O.

VENDO INSTALACION DE PELUquería ocasión: Salas 188. 7-O

GRAN OCASION VENDO ESTANtería chica, para cigarrería, con corredera de vidrio, mostrador, letrero, vidriera, piso. Matucana 836. O-7

CASI REGALADO SE VENDE mostrador estanterías y carretelitas.

24.— Instrucción y educación. (Colegios, academias y profesores)

PROFESORA INGLESA DISTINguida, hace clases de inglés. Señora A. T. Santa Rosa 60. O 30

INGLES, PROFESOR LONDINENSE enseña inglés, corriente, comercial, social, en pocas semanas. Gran éxito. Referencias espléndidas. Claras 46. O-6

CONTABILIDAD, TAQUIGRAFIA, dactilografía, cursos correspondencia, humanidades. Instituto Mercantil reorganizado. Merced 882. O—7

PROFESOR DE FILOSOFIA Y LEtras, que pueda dar clases a un particular. Indicar condiciones a Casilla 3129.

CONTABILIDAD, TAQUIGRAFIA, idiomas, dactilografía, enseñamos rápidamente. Instituto Comercial. Agustinas 1060.

BACHILLERATO, EXAMENES HUmanidades, preparan conocidos profesores Estado. Instituto Comercial. Agustinas 1060.

$ 20 MENSUALES PROFESORA diplomada Conservatorio, enseña piano. Delicias 2726. 10-O

NUEVOS CURSOS: CONTABILIdad. Taquigrafía, Aritmética. Preparación exámenes. Escritura máquina $ 10. Instituto de Contabilidad. Puente 637. Bandera 151. O-10

25—Instrumentos musicales, afines y accesorios. (Compra-venta y composturas)

VICTROLA CON DISCO VENDESE Molina 546. 30—S.

AUTOPIANO 88 NOTAS CON 50 ROllos véndese: $ 4.500. Bascuñán 466. 6-O.

VENDO OCASION, RICO PIANO, marca Charles Garland, Santa Rosa 1172. O-6

DISCOS: NOVEDADES RECIBIDAS Titina, Oh, París, Organito de la Tarde, Flor del Mal, Doña Francisquita, Las Maravillosas, Noel, Almagro, Me quieres, Qué es amor, San Paulo Futuro, Dolores, Yo Quiero Estar, Lola, Jueves, Querida, La Capinera, Tú Sola. Gran cantidad de tangos y canciones argentinas. Cuecas, Operas, y Operetas de actualidad. "Casa Iris". San Pablo 2215. Casilla 1661. 6-O

VICTORIA FLAMANTE CON ARneses, vendo. Tratar: Mensía de Nidos 1135.

SE VENDE UN PIANO DE OCAsión en buen estado, precio fijo 800 pesos. Maestranza 148. O-7

VIOLONCELLO COMPRASE DE ocasión. Diríjase F. E. J. Casilla 2524.

REGALO PIANO DE ESTUDIO 350 pesos. Chacabuco 569.

COMPRO PIANOS PAGANDOLOS inmejorablemente. Santa Victoria 360.

PIANO REGIO ALEMAN MARCA Krauss, poco uso véndese. Cochrane 181. 9-O.

PIANO RONISCH CUARTO COLA, nuevo véndese $ 4,800. Santos Dumont 482. 9-O.

NECESITO ARRENDAR UN PIAno para negocio. Maipú 14.

COMPRO VICTROLA VICTOR.— D. H., Correo 2. 7-O.

¡OCASION! VENDO, CAMBIO, compro discos victrola Bandera 191. 10-O

PIANO ALEMAN CLAVIJERO de bronce, vendo. Arturo Prat 811.

RICO PIANO 88 NOTAS VENDO ocasión Santo Domingo 592.

26.—Libros, periódicos y estampillas. (Compra y venta)

LIBROS, COMPRO, SAN DIEGO 105. 15-O

TESORO JUVENTUD REGALO San Pedro 1487, llegar Pedro Lagos.

27.—Medicina y farmacia

ENFERMOS, PERSONAS AGOTAdas física, mentalmente, nerviosas, neurasténicas, cansancio cerebral, anemia, raquitismo, impotencia, insomnios. El mejor tónico, "Cerebrol" 26-Oct.

SIFILIS, GONORREA, IMPOTENcia. Consultas gratuitas, 1 a 5, nocturna 8 a 10. Clínica doctor Cifuentes. Santo Domingo 1953. N-3

ENFERMEDADES DE LA PIEL DE los niños mejora Pomada Cadum.

28.—Materiales de construcción. (Compra y venta)

NECESITO SEICIENTAS PLANchas zinc usado. San Pablo 1610.— T. Guerrero. 30-Oct

VENDE TEJAS ANTIGUAS, SAN Diego 367 | 369. O-7

TUBOS CEMENTO TODOS DIAMEtros, baldosas gran surtido, granito artificial, soleras, cemento blanco, melón, yeso, tierra colores. Consultar precio. Lira 715. 7-O

VENDO UN LOTE DE MADERAS, en $ 50, Chiloé 1194. O-8

PUERTAS, VENTANAS, GALERIAS diferentes medidas, realizo. Esperanza 1197.

EXCUSADOS COMPLETOS IMPORtados, realizamos. Chacabuco 5.

ADOBES Y LADRILLOS MURAlla vendo en Avenida Silva 201.

PUERTAS VENTANAS GALERIAS se trabajan todos estilos, precios, muy convenientes realizo hechas; diferentes medidas. Esperanza 1197 8 — Oct.

PUERTAS VENTANAS GALERIAS se trabajan todos estilos, precios, muy convenientes realizo hechas; diferentes medidas. Esperanza 1197 8 — Oct.

¡REGALO! PUERTAS CALLE USAdas. Loreto, Pasaje Marconi 280. 6-O

29.—Máquinas, motores, afines y accesorios. (Compra-venta y composturas)

MAQUINA HELADERA VENDO Santa Isabel N.o 16 16-N

CALDERO DE 2 CABALLOS VENdo, en $ 850, verlo en Arturo Prat

COMPRO TORNO PARA Ofertas Casilla N.o

VENDO O DOY EN tor Marshall 10 HP., con para paja, dos volantes Niágara Second de 41 rellimpiador para toda nos. Av. Pedro Valdivia Correo N.o 10 Ñuñoa.

SIERRA MECANICA ra fierro y una tijera do. Vicuña Mackenna

COMPRAMOS TORNO y demás útiles para Julio 444.

BALANCIN GRANDE, ferencia 564.

TOSTADOR DE CAFE, 20 a 30 kilos, compro.

VENDO MOLINOS KRUPP, eléctrico, varios. Porvenir

SIERRAS, GANCHOS, moler, de carnicería vendo.

VENDO MAQUINA ger. Rosas 1615, casa 11.

ICE PARA MAQUINA no, vendo. Bandera 735.

COMPRO ARADO USADO, pañía 1316.

VENDO MAQUINA COSER, pañía 1316.

MAQUINAS DE COSER, do y facilidades. Casa tado 48.

MAQUINAS PIE SINGER, mano vendo, baratísimas. 1179.

MAQUINA PARA HACER ros compro. Luis López 1310.

COMPRO MAQUINA DE fo usada. San Pablo 1476.

30.—Muebles. (Compra-venta y composturas)

AMOBLADOS COMEDOR, torios, escritorios, menajes tos para casa, sillas diferentes los a precios bajísimos.

AMOBLADOS DE SALON rentes estilos, vende de ocasión Meiggs 65.

MUEBLES, DORMITORIOS, medores, salones, escritorios, dad estilos y modelos roble cano. Precios bajísimos. facilidades pago, con entrega diata. Especialidad sillas pesos docena. Venga Fábrica Nacional de Muebles rrano 398, esquina Cóndor.

MUEBLES: OFRECEMOS quier estilo, Precios muy Entrega inmediata, grandes des de pago. Consulte nuestras diciones, Fábrica Sociedad de Muebles y Maderas. Copiapó entre Prat y San Diego.

ANTES DE COMPRAR MUEbles de ocasión, pase a consultar cios de verdadera oportunidad vende la casa de Remates y signaciones. Meiggs 65.

COMPRAMOS MUEBLES, y colchones usados. Vamos a cilio. Castro 528.

VENDO CATRE BRONCE, no. Calle Gay 1747, Casa

COMPRO MUEBLES. SANTO mingo 936.

REGALO APARADOR, ROPERO, llas. Carnot. 331. Llano Subercaseaux

SE VENDE APARADOR, mesa. San Francisco 122.

VENDESE OCASION CATRE ce 1|2 Jofré 189 almacén.

MUEBLERIA LA MODERNA, do roperos, peinadores, cómodas, tres, mesas, sillas y colchones precios convenientes, San Diego

VENDO BILLAR AMERICANO cina a gas, 6 platos, asientos. Copiapó 2474.

MESA DE COMEDOR ocasión, San Martín 633.

AMOBLADO COMEDOR, rio, juego salita, victrola caoba, escritorio cortina, medor redonda, sillas, varios otros. Bandera 735.

SE VENDE AMOBLADO medor estilo inglés, una sillada con traje de montar hombre, una pistola Av. Irarrázaval N.o 1041.

VENDO VARIOS MUEBLES, Luis 1306. Independencia.

VENDO AMOBLADO, ROPERO, nador, 2 veladores. Claras

COMPRO TODA CLASE DE bles antiguos. Catedral

PAR CATRE BRONCE, ropero, peinador, velador, trinche, sillas comedor, critorio cortina ministro, escritorio, forro cuero, tudio, vendo. Merced 575.

MEDIO AMOBLADO aparador, un peinador, nómica, y varias otras por viaje. Verlas a toda tomayor 833.

BUEN APARADOR CON dos trinches mármol, blado sala moderno, rroquí, estante librero, pesos, ropero 70, ladores, cocina flamante, vendo.

CAMBIO RESIDENCIA lón alfombras piano comedor, dormitorio, nes, mesa corredera, grande, plantas; biombos; Varios, San Ignacio 169.

VENDO AMOBLADO flamante, estilo inglés, Constitución 152.

VENDO OCASION ROPEROS nes biseladas, peinadores, catre fierro, catres amoblados salón, aparadores, trinches; deras; sillas comedor; nómicas; escritorio tes, libros, sillones che cunas; escritorio chos otros muebles, 106.

AMOBLADOS: HOGAL ve piezas 220; dos espejos salón fombras grandes critorio Ministro 100; dos estantes libros espejo 150; cómodas mármol espejo 150; cina caldero cobre 80. San Isidro 546.

ESPLENDIDA MESA correderas, se Tratar San Martín

VENDO MESA CAOBA bles antiguos y 1243.

VENDO SALON llas comedor, lana. 21 Mayo 843.

VENDO DE OCASION en buen estado, galpón de zinc. 3462.

VENDESE PIANO muebles salón, baño, califont,

"EL PAYASO"

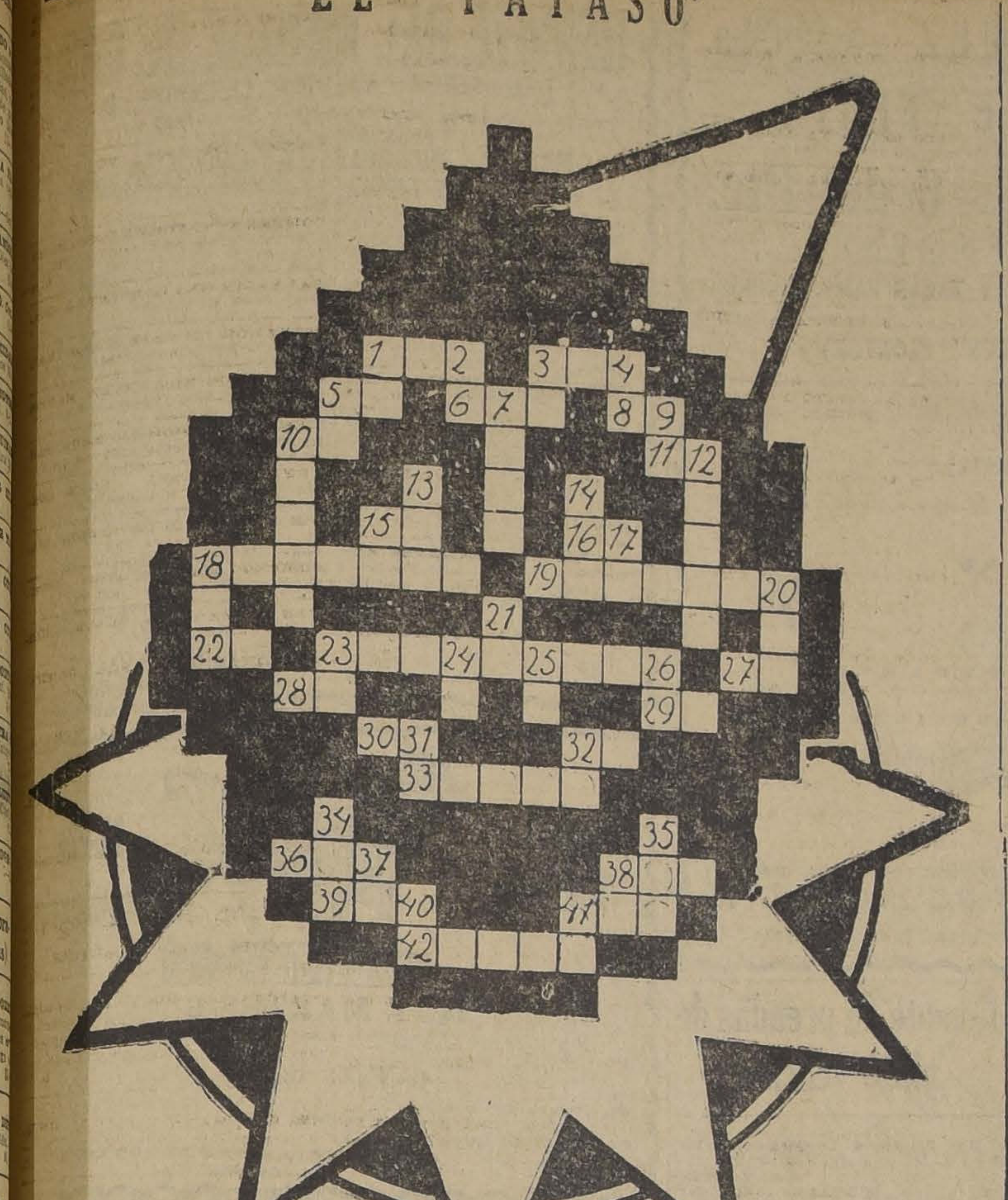

PUZZLE N.o 9 (N.o 1 DE LA SERIE V) — SOLUCIONES HASTA EL 14 DE OCTUBRE

DEFINICIONES

Horizontales

1 Río en Rusia.
3 Término remate.
5 Pronombre.
6 Letra del alfabeto griego.
8 Pronombre.
10 Pronombre.
11 Hija de Juaco (Mit.).
15 Verbo.
16 Interjección para animar.
18 Ciudad chilena.
19 Requemado.
22 Letra del alfabeto.
23 Puerto Español.
27 Río de Galicia.
28 Nota musical.
29 Otra nota.
30 Pronombre.
32 La primera de las virtudes teologales.
33 Ciudad chilena.
36 Sobre, encima, con exceso.
38 Alumbra.
39 Total de varios cientos.
41 Carece de hermosura.
42 Rey visigodo de España (Si VI).

Verticales

1 Letra del alfabeto.
2 Otra letra.
3 Nota musical.
4 Negación.
5 Pronombre.
7 Ciudad chilena.
9 Nota musical.
10 Metal.
12 Rey de Judá del S. VIII a. C.
13 En algunas vasijas, cestos.
14 Delincuente.
15 Pronombre personal.
17 Carta de la baraja.
18 Coche inglés.
20 Metal.
21 Bebida.
23 Letra del alfabeto.
24 Otra letra.
25 Nota musical.
26 Contracción.
31 Conjunción copulativa en francés.
32 Nota musical.
34 Hijo de Noé.
35 Signo del Zodíaco.
37 Nota musical.
38 Letra del alfabeto.
40 Nota musical.
41 Otra nota.

RESULTADO DEL CONCURSO DE PUZZLE, SERIE IV. Puzzle N.o 7 (N.o 1 de la Serie IV). "El Futurista"

SOLUCIONES

Horizontales. 1 Oca. 5 Bis. 6 Zar. 8 En. 9 Loa. 10 Te. 11 Al. 12 Po. 14 Tos. 17 Futurista. 20 Lo. 21 La 22 Vil. 24 Lo. 25 Os.

Verticales: 2 Comodoro. 3 Tina. 4 Gato. 5 Be. 7 Re. 13 Efe. 14 Tú. 15 Si. 16 Par. 18 Tao. 19 Sal. 20 La. 22 Voz. 23 Lot.

Solucionistas correctos: Samuel Rivadeneira P.; Joselito; M. Cornejo; María Olga Santibáñez; C. Santibáñez; Carlos Erazo B.; M. Ibáñez B.; Antonio Riesco; Hilda Rosa; Tolomeo; Tío Sam; J. Sandoval; Gabriel Vallejos; Manuel Salcedo; Hilda Quiroga; María Cristina Mourgues; Casimiro V.; Pastora Ballesteros Donoso y Gabriel Santana.

Puzzle N.o 8 (N.o 2 de la Serie IV). **La calavera).**

Horizontales: 1 Firmeza. 2 Di. 7 Rama. 9 Pan. 10 Le. 11 Arpa. 12 La. 14 Róseo. 17 Er. 19 Irma. 21 Son. 22 Azada. 25 Lloro. 27 Elogio. 28 I. A. R. 29 Ceres. 33 Ros. 34 An. 35 Mes. 36 Lancero. 38 C. D. 39 ¡Ay! 40 Reos. 41 Oasis. 44 Slo. 45 Ir. 47 Es. 48 Bao. 49 Acá. 50 Le. 52 Ink. 53 Al. 54 Uli. 55 La. 56 Ab. 59 Ir. 61 Té. 63 Cis. 65 Ad. 66 Vapor. 67 Re. 68 Tea. 70 Aló. 71 Gema. 73 Fémur.

Verticales: 1 Finos. 2 Rr. 3 Malo. 5 Za. 6 Dar. 8 Ir. 11 Aragonesa. 12 Irlanda. 13 Amor. 15 So. 16 En. 17 Azorar 18 Glimerick. 19 Ilhaco. 20 Ir. 22 Es. 23 Díscolo. 24 A. O. 26 Oc. 27 Es. 30 Ema. 31 Rey. 32 Es. 37 Eso. 42 Se. 43 Isla. 46 Ra. 48 Raúl. 49 An. 51 El. 56 As. 58 Mi. 60 Reo. 64 Idea. 69 Reir. 72 P. M.

Solucionistas correctos: Hilda Rosa; Gabriel Santana y Tolomeox y Joselito.

Solucionistas correctos de la Serie completa: Hilda Rosa; Gabriel Santana; Tolomeox y Joselito.

Efectuado el sorteo entre los solucionistas exactos, resultaron favorecidos con los premios **Hilda Rosa y Joselito.**

CORRESPONDENCIA

Glimerick

Nos han enviado glimericks originales, los siguientes lectores: Juan Espinoza Allister; Raquel Muñoz A.; Teresa Muñoz A., Betty Falconi G., Enrique Vivanco R., León Orde (3), Rob. López, Carlos Erazo B., Mariano Cordero, Carlos Falconi, Olga Silva M., Teresita Gayán C., Efepegue, Evhenero d'Emilia, Ricardo A. Rivera, Manuel Lazo M., Carlos Hernández S., Jorge Donoso P., Filomena González, Lucila Toledo, Sombra, Raquel Muñoz A. (3), Elena Muñoz A. y Anita Fernández (2).

PUZZLE

Puzzles originales: Hemos recibido de Silvia, Oscar Toro C., Petit Sot, Cucaracho y Morena.

Silvia. Es digna de alabanza la constancia y esfuerzo que pone en sus puzzles. El único reparo que nos merece, es que los dibujos no están a la altura de la composición.

Petit Sot. Hermoso su puzzle. Evite, eso sí, las menores incorrecciones. La única ortografía que debemos aceptar es la de la Real Academia.

José R. Carvajal. Puede pasar a retirar el premio que le corresponde por la publicación de su puzzle original "La calavera".

Otón. Igual advertencia le hacemos respecto a sus puzzles originales que se han publicado.

Salim. Los originales no se devuelven.

BILLAR COMPLETO SE VENDE. Delicias 2884 (Pastelería). 7-O

31.— Notificaciones comerciales

HABIENDO COMPRADO EL HOTEL y Restaurant Río Blanco, Maipú 10 y 12, ruego a los acreedores presenten sus cuentas en el plazo de tres días. Transcurido dicho plazo, no respondo por ninguna cuenta. — Pablo Arcauz. 44-O

HABIENDO COMPRADO EL NEgocio de menestras de don Antonio Perisano, Chiloé 1505, no respondo por ninguna cuenta pasado tres días. Luis L. González 8-O

33.—Oficinas, locales y garage. (Ofrecidos y buscados)

$ 300 ARRIENDO CASA PARA NEgocio. Franklin 1025. 8-O.

ARRIENDO UN GRAN SALON PAra industrias o modas, con o sin piezas para habitaciones, en calle Bascuñán 520. O-8

ARRIENDO DOS BUENOS BOXES. Almirante Barroso 756. O-7

OFICINITA INDEPENDIENTE, arriéndase. Ahumada 97. O-7

ARRIENDO LOCAL INDUSTRIA O almacén habitaciones, Compañía 1316.

PORTON Y PIEZA APROPIADA negocio arriendo. Madrid 1350.

120 ARRIENDASE LOCALCITO.— Bascuñán 78.

ARRENDARIA NEGOCIO PENSION con habitación. Andes 2202. 6—O.

OFREZCO EN ARRIENDO PARA industria el gran galpón ocupado por Refinería de Azúcar. Campo

34.—Operarios para fábricas, talleres, etc. (Pedidos y ofrecidos)

Tipógrafos

CAJISTAS OBRAS Y REMIENDOS, necesítanse. San Diego 55.

OFICIAL TIPOGRAFO NECESITO, Bandera 147.

CAJISTA DE REMIENDO NECESIta imprenta San Gabriel, 93. Providencia. 7-O

Carpinteros y mueblistas

CARPINTEROS NECESITO, COMpañía 1053

NECESITO CARPINTEROS MUEblistas. E. Ramírez 1243.

BUEN CARPINTERO DE BANCO necesito. Mapocho 4202. 12 a 2, 6 y media a 8.

CARPINTEROS NECESITO, VEINte para Pichilemu. Morandé 67, 10 a 12.

NECESITO 15 MUEBLISTAS. SAN Pedro 1424. 6-O

Mecánicos

MECANICO COMPETENTE EN transformación maquinarias ofrécese. Juárez 746. 6—Oc.

MECANICOS ESPECIALISTAS EN tractores Fordson, necesito. Inútil presentarse sin la competencia necesaria. Tratar: Carlos Orrego y Cía. Ltda. Huérfanos 819. O-7

OFRECESE MECANICO COMPEtente. Juárez 746. O-8

MECANICOS CON MAXIMA COMpetencia, búscase, Garage Fiat Gay

COMPRE SUS MEDIAS DIRECTAMENTE en la FABRICA. ECONOMIZARA DINERO. Sto. DOMINGO 1031

PEPTALMINE PERRAUDIN

Rojeces de la cara, estados congestivos después de las comidas, urticarias, **asma**, prúrito, son cuantos trastornos digestivos que desaparecerán radicalmente usando la

PEPTALMINE PERRAUDIN

recomendada por los más eminentes médicos.
Concesionarios: Víctor Corry y Cía., Monjitas 739, Santiago.
En todas las farmacias.

Costureras y Sastres

PALETOCERAS COMPETENTE NEcesito. 460 Claras. O-7

NECESITASE COMPOSTURERA sastre para taller. Nuevo Mundo. San Diego 2090.

NECESITO AYUDANTA SASTRE. — Santa Rosa 164.

NECESITO BUENA AYUDANTA en modas, Arturo Prat 662. O-6

AYUDANTAS COMPETENTES MOdas, necesito. San Diego 209, casa K.

NECESITO BUENA COSTURERA en elegante. Gálvez 538. 7-O.

NECESITO COSTURERA AVENIda Matta 553. 7—Oc

NECESITO COSTURERA entienda modas. Compañía 2841. 7—O

NECESITO OPERARIOS OBRA grande y sastrería. Morandé 281

NECESITO COSTURERA SASTRE, sepa ojalar y aprendiza. Barnechea 275. 6-O.

NECESITO OPERARIO SASTRE Para el taller. Catedral 1285.

COMPOSTURERO COMPETENTE necesito. Delicias 2865. Sastrería M. Blanco.

AYUDANTA VESTONERA NECESIto, Arturo Prat 387.

CHALEQUERA CON MUESTRA NEcesito. Morandé 594. 7—O.

AYUDANTA COMPETENTE EN modas necesito. Rosas 1615, casa 2. 6—O.

COSTURERA EN MODA NECESITO Libertad 522. 6—O.

Zapateros

ZAPATEROS NECESITO. BARROSO 370.

ZAPATERO AYUDANTE HOMBRE necesito. Moneda 2658. O-7

NECESITO ZAPATERO COMPOSturero. Castro 74.

NECESITO UN OFICIAL ZAPATEro, composturero. Dávila N.o 883.

NECESITO ZAPATEROS BOTA SEñora y plantilla de guagua. Diez de Julio 97.

ZAPATEROS PARA ESTAQUILLAdo y composturero necesito. Bascuñán 116.

FABRICA DE CALZADO. NECEsito buenas operarias para el envase y perforar. San Alfonso 466.

MARATON
$0.20

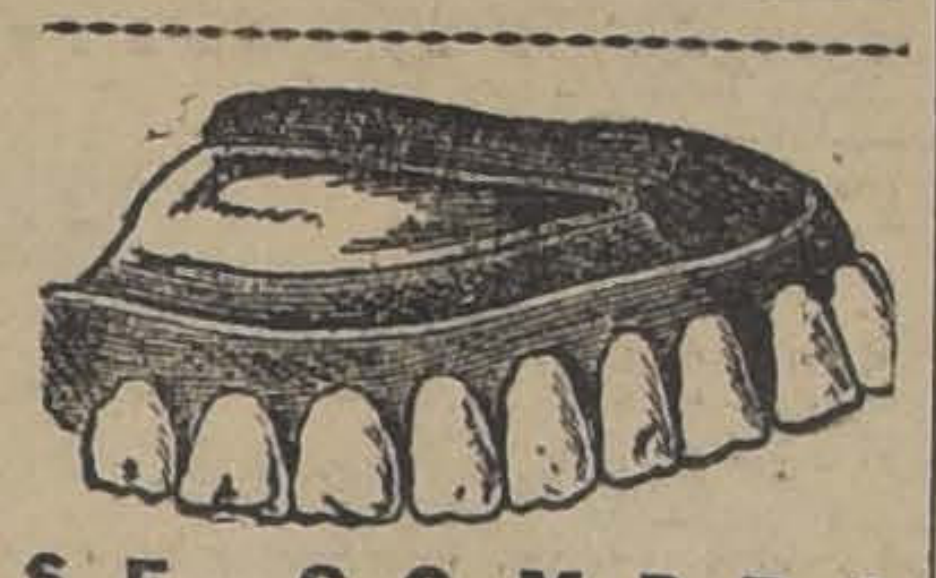
SE COMPRA

Dentaduras postizas, usadas y quebradas, pagando hasta 10 pesos por diente.
ALAMEDA 842, ESQ. LONDRES

GLIMERICK, EL PASATIEMPO DE MODA

LOS "GLIMERICKS" ORIGINALES QUE ENVIEN LOS LECTORES Y QUE SE PUBLIQUEN SON TAMBIEN PREMIADOS

¿EN QUE CONSISTE EL "GLIMERICK"?

El "GLIMERICK", una vez resuelto y completo, es una estrofa de cinco versos, de los cuales riman los dos primeros y el último. La persona que propone un "Glimerick" deja en blanco las terminaciones de los versos y las reemplaza por su significado aproximado. Las definiciones de la palabra o palabras que se omiten están entre paréntesis. Estas definiciones le proporcionarán al lector la clave de la expresión con que termina el verso, y que se ha suprimido.

No ponga atención sobre el número variable de los puntos que se han publicado en los distintos versos, pues esto sólo indica la falta de una o más palabras, y no el número de letras de que constan.

RESUELVA LOS "GLIMERICKS" SIGUIENTES Y TENDRA OPCION A DOS PREMIOS

GLIMERICK N.o 18. "CONTRASENTIDO"
Por Ketty

De la miseria.. .. .. (Efigie que representa una persona)
El pordiosero.. .. .. (nombre masculino)
Anda descalzo y lo.. .. .. (Serio)
Es, según dice: "Que.. .. .. (Conoce)
Donde le aprieta.. .. .. .. (prenda de vestir).

GLIMERICK N.o 19. "POR INTRUSO"
Original de Clotilde Francini

Socorrió a Julia.. .. .. .. (Apellido)
A quien Juan la.. .. .. .. (pegar)
Y al verlo dice en.. .. .. (sollozando)
—¡Qué le importa.. .. .. .. (intruso)
Mi marido no más lo.. .. .. (forma verbal)

...Soluciones hasta el 11 de Octubre. El resultado se anunciará la semana entrante.

BASES DE LOS CONCURSOS

Todas las semanas publicaremos dos "Glimericks". **Los que consigan solucionarlos, tendrán opción a dos premios.**

Al publicar los dos nuevos "Glimericks" de cada semana, insertaremos también el resultado de los anteriores.

Junto con las soluciones debe incluirse uno de los cupones especiales que se publican para este juego.

Tanto las soluciones como los "Glimericks" que se nos envíen, deben venir firmados con nombre completo y domicilio, aunque se publiquen con pseudónimos.

Los "Glimericks" originales que nos envíen los lectores y que se publiquen, serán también debidamente premiados. Es indispensable que vengan acompañados de las soluciones correspondientes.

En el sobre escriba:

JUEGO EL "GLIMERICK" — "LA NACION" — CASILLA 81 D.

LOS GLIMERICKS DE LA SEMANA PASADA

Soluciones y resultados

GLIMERICK N.o 16, POR JUAN DE FACUNDO

Solución:

El sastre Nicolás, que es un **PILLASTRE**
Me dejó la levita hecha un **DESASTRE**
Y de cobrarme su valor no **CESA**
Si "el que la hace la paga" el refrán **REZA**
Yo no la pago. Que la pague el **SASTRE.**

GLIMERICK N.o 17. POR RAQUEL MUÑOZ A.

Solución:

Aunque me tiene sin **SOPA**
Juan bebe hasta que se **TOPA.**
Y para mal de mis **PENAS.**
Grita dormido a voz **PLENA:**
"Sírvame, mozo, otra **COPA**".

Soluciones recibidas: 181. Buenas, 73.

LOS PREMIADOS

Verificado el sorteo respectivo, entre los solucionistas exactos, dió el siguiente resultado:

Primer premio, **Ana Aspée B.**, Sargento Aldea 1371.
Segundo premio, **Rubén Silva M.**, Valparaíso.

Los premios están a disposición de los interesados en esta Imprenta de 5 a 6 1|2 de la tarde.

CUPON
"El Glimerick" — "La Nación"

ZAPATERO COMPOSTURERO NEcesito. Castro 471.

SE NECESITA UN ZAPATERO composturas, Recoleta 899.

ZAPATERO COMPOSTURERO NEcesito, Moneda 2496.

BUENOS COMPOSTUREROS EN calzado, necesito. Brasil 31.

NECESITO ZAPATERO COMPOSturero, competente. Trabajo permanente. Unión Americana 602.

NECESITO COSEDOR PLANTILLA. Gay 2542, C. 10.

Varios

EN DELICIAS 2701, SE NECESITAN un cortador de suela y sacador de puntera. O-6

BORDADORAS, COSTURERAS, NEcesito, Calle Manuel Montt 2221. O-6

JOVEN ENTENDIDO FABRICAcl' timbres goma necesito. Indispensable sepa tipografía. San Diego 51. 6-O

COMPOSTURERA DE OBRA Grande muy competente necesito y ayudante sastre adelantada. Rosas N.o 1212. O—6

CORTADORES COMPETENTES Necesitamos; inútil sin recomendaciones. Fábrica Calzado. Nueva Valdés 927. O—6

OPERARIOS COMPETENTES EN molduras necesítase. Lira 983. O-7

JARDINERO RECOMENDADO, PAra quinta, necesito, casa y buen sueldo. Tratar: 2 a 4, Providencia

MAESTROS CERRAJEROS COMpetentes, necesito, San Isidro 609. O-6

RELOJERO COMPETENTE EN composturas, de grandes, se ofrece, Recoleta 1404. O-6

PASTELERO COMPETENTE NECEsito para Rancagua. Tratar San Pablo 1277. O-8

NECESITO MAESTRO PARA puertas, cortinas de fierro y oficial. Calle Lira N.o 889. 7-Oc.

OFICIAL DE REPUJADOR NECESItase. 10 de Julio 1644. 8-O

OFICIAL BANCO CARROCERO NEcesito. Echaurren 526.

MAESTROS CERRAJEROS DE fragua y banco necesito. Vicuña Mackenna 341 O-8

GASFITER CON HERRAMIENTAS, necesito. Av. Matta Oriente 53, desvío Mujica.

SE NECESITA HERRERO CARROcero, se le paga buen jornal. Trabajo permanente. Antofagasta 3142. 7-O.

AYUDANTE GASFITER QUE TRAbaje solo necesito. Rancagua 237.

SE OFRECE SEÑORITA VENDEdora y preparadora sombreros; dirigirse Correo 8. E. Astudillo.

PREPARADORA DE SOMBRERO, necesito. Santa Rosa 605.

NECESITO MAESTRO HOJALATEro. San Diego 1635. 6-O

SE NECESITA UNA AYUDANTA adelantada en sombreros de señoras. San Diego 1870. 7-O.

OFICIAL REPUJADOR ADELANTAdo necesito. Diez de Julio 1644. 7-O

N.o 1,069 RESPUESTAS A NUESTROS LECTORES Ocbre 6 1925

LAS PERSONAS, CUYAS CONSULTAS NO APAREZCAN RESUELTAS EN EL DIARIO, SERAN ATENDIDAS PERSONALMENTE POR EL REDACTOR DE LA SECCION LOS DIAS LUNES, MIERCOLES Y VIERNES, DE 5 A 5 1|2 DE LA TARDE.

SOCIEDADES SECRETAS

En qué país del mundo abundan más las sociedades secretas?

La China es el país de las sociedades secretas. Estas, que son un producto natural del suelo, nacen, se multiplican, se propagan, se mezclan, se transforman y se ramifican de tál modo, que los mismos iniciados no siempre logran descubrir su origen ni constituir su genealogía. Por lo general, el Gobierno de Pekín no se preocupa gran cosa de esas asociones ocultas que minan en todo sentido el orden, la autoridad y las instituciones fundamentales de la República, y es preciso que de cuando en cuando las terribles y misteriosas sociedades que pululan de un extremo a otro del territorio chino, susciten un recrudecimiento repentino de incendios y asesinatos para que las diplomacias europeas se conmuevan y salga el gobierno chino de su habitual sopor.

No todas esas sociedades son peligrosas; algunas de ellas son completamente inofensivas, v. g.: las sociedades de **filantropía**, de **auxilio mutuo** y de **previsión**, que en otros países podrían funcionar públicamente y que sólo toman el aspecto de hermandades ocultas para satisfacer el espíritu nacional. Esta manía de dar el carácter de conspiración a empresas inútiles, se debe también en gran parte a la desconfianza que inspira a los chinos un Gobierno inquisitorial, inepto y corrompido. Nada más inocente, por ejemplo, que la hermandad de las "Osamentas abandonadas", que entierran a los cadáveres privados de sepultura, y la de "Seguro dotales" que permiten al padre proveer al porvenir de sus hijos. Los comerciantes y los médicos se ven obligados también a formar hermandades secretas.

Bien es verdad que no todos los sindicatos profesionales son tan respetables. Así la sociedad de "Ladrones a caballo" siembra el error en los caminos, la de los "Sables cortantes" es más temida todavía. Estas cuadrillas de malhechores son un azote intolerable para las personas y los bienes, pero no ponen en peligro a la existencia del Estado. No sucede lo mismo con otras asociaciones de carácter religioso y político a la vez. La Sociedad "El Cielo", "La Tierra" y "El Hombre", llamada por los extranjeros la **Triada** y por los chinos **Tien-Tai**, se inspiran en los dogmas. Los Tien-Tai no deben obediencia más que a los jefes de la logia a que pertenecen, no pueden dirigirse a la autoridad ni comparecer ante un tribunal como testigo; y si tienen algo que reclamar deben dirigirse a la sociedad. Cada una de las cinco grandes provincias de Fu-Kien, Kuang, Tung, Yun Nan; Tche-Kiang y Ku-Nan, está gobernada por logias. La sociedad del "Loto Blanco" obedecen a un jefe supremo, que tiene a sus órdenes toda una jerarquía de funciones.

VACAS LECHERAS

Agricultor. — Valdivia. — Necesito saber la manera de reconocer las vacas lecheras, ¿querría, el señor Redactor de la Sección Respuestas de "La Nación" ilustrarme al respecto?

Es interesante, sin duda, poder distinguir cuando una vaca es buena lechera.

Debe tener la mirada dulce, la piel fina y despejada, el pecho amplio y las ancas o bacinete ancho, las ubres bien desarrolladas, sin ser carnudas, los pezones bien hechos y suaves.

Otras señales características: bajo el vientre existen dos venas que se internan en el abdomen; estas venas deben ser desarrolladas, y la hendidura de entrada ancha y pronunciada. Además, toda buena lechera tiene, desde la ubre del ano, una superficie de pelos cortos que suben en vez de caer hacia abajo; mientras más desarrollada es esta superficie, más lechera es la vaca. Este signo se observa aún en las terneras de seis meses.

ZENON.

Ponemos en conocimiento del público que hemos instalado una nueva agencia de nuestro diario en

SAN PABLO 950,

donde se reciben avisos y suscriciones.
Permanecerá abierta hasta las 8 P. M.

NECESITO PREPARADORA SOMbreros. Buen sueldo. San Pablo 3019. 6—O.

SEÑORA CON MUCHA PRACTICA en confección de sombreros con máquinas para coser las pajas, desea asociarse con una persona que tenga capital. Dirigirse: Gay 2565.

35.—Oficios y servicios diversos. (Pedidos y ofrecidos)

Peluqueros

PELUQUERO NECESITA, FIRME, Nataniel 906. O-6

PELUQUERO, NECESITO, FRANklin 909. O-6

NECESITO BUEN PELUQUERO, con sus herramientas, Agustinas 1038. Altos. O-6

PELUQUERO DE EJERCITO O COmisaría necesito todos los Sábados. Vendo dos sillones. Avenida Matta 357.

PELUQUERO NECESITO, PARA cortar melena, calle Las Rosas 2550. 7-O

PELUQUERO NECESITO; BUEnas garantías. Doy comida. Mapocho 3157.

PELUQUERO NECESITO. DOY GArantía. Avenida Matta 807. 7—O.

NECESITO PELUQUERO COMPEtente. Avenida Matta 1392. 7—O.

Cocineras

OFRECESE EMPLEADA PARA COcina, con niña de 14 años, para todo servicio, muy competente. Dirigir carta: M. L. P. Cité Bío-Bío N.o 7, San Diego. 6-O

NECESITO COCINERA JOVEN, ágil, honrada. Copiapó 1439. Sueldo 60 pesos. O—6

COCINERA NECESITO, MONEDA 3129. O-6

SEÑORA CON HIJA PARA COCINA y niñera, se necesita, Avenida Carrascal 4299, Chacra "La Haciendita". O-6

BUENA COCINERA CON REFErencias se necesita. Estado 47. La Colmena. Tratar: de 6 a 7. 6-O

COCINERAS DE MANO NECESITO varias magníficos sueldos. Bandera 339. 6-O

COCINERA NECESITO. UNION Americana 34. O—6

COCINERA RECOMENDADA NEcesito, Plaza Bello 3. O-7

NECESITO COCINERA PARA MAtrimonio. Providencia 1266.

NECESITO COCINERA Y EMPLEAda de mano buena referencia. Arturo Prat 280.

SE NECESITA UNA COCINERA, Colón 1211.

NECESITO COCINERA, CARMEN 431. O-8

PRECISO COCINERA, NIÑA PARA comedor. Moneda 1316.

COCINERA BUEN INFORME NEcesito 2 personas, buen sueldo. Carrera 227.

COCINERAS, NIÑERAS, EMPLEAdas, comedor, piezas toda servidumbre, acudan: Arturo Prat 16.

COCINERA NECESITO, CATEDRAL 2388. 7-O

MAESTRA COCINA Y NIÑA PARA atender comedores necesito. En casa pensión, Eyzaguirre 1070. 7-O

NECESITO UNA COCINERA PUERtas afuera. San Diego 1341. 6-O

NECESITO COCINERA Y MOZOS competentes para casa de cena. Eyzaguirre 1147. 7-Oct.

COCINERA COMPETENTE Y NIña para todo servicio necesito. Alonso Ovalle 827. 7-O

EMPLEADA PARA LA COCINA, recomendada, y que sepa su oficio, necesito. Santo Domingo 1089.

AYUDANTA DE COCINA NECEsito, puertas adentro. Central Hotel. Delicias 2894.

MAESTRO DE COCINA NECESITA el Restaurant Buenos Aires. Delicias 2919. 8—O.

NECESITO MAESTRA COCINERA competente para Hotel. Delicias 2860.

Lavanderas

POSTICERA NECESITO. MAIPU 419. Lavandería. O-6

LAVANDERO O LAVANDERA competente, necesito. Tintorería "Cruz Roja". Compañía 1866. O-6

APLANCHADORAS DE DOBLES necesita Lavandería Moderna. Echaurren 216.

LAVANDERIA LA PERLA, ALMIrante Barroso 747. Necesita Lavanderas, camiseras, posticeras.

LAVANDERIA FRANCESA. MOLIna 74, camiseras necesito.

Mozos

SE NECESITAN BUENAS POSTIceras, camiseras y doblez. San Pablo 1267. 6-O

MOZO PARA COMEDOR NECESIto, con recomendaciones. Exposición N.o 10. O—6

NECESITO MOZO SEPA BICICLEta. Cochrane 434. O-7

MOZO COPERO Y PARA LIMPIAR necesito. Restaurant Bandera 898.

SE NECESITA UN MOZO QUE SEA competente para las piezas, para hotel de primer orden. San Diego 17.

MOZO NECESITO CON RECOMENdación, Camilo Henríquez 676.

Niños

SE NECESITA UN NIÑO CON BUEnas recomendaciones. 10 de Julio 444 O-6

NIÑO DE 10 A 12 AÑOS NECESITO ayudar quehaceres de casa, buen sueldo. Av. Panteón 900. O-7

NECESITO NIÑO, 16 - 18 AÑOS, aseo casa Huérfanos 2494. O-6

NIÑOS APRENDICES, DE 14 A 18 años, necesita, Fábrica de Calzado, Santa Victoria 824. O-6

NECESITO UN NIÑO PARA LUStrín, Carmen 483. O-6

NIÑO MANDADOS NECESITO. Huérfanos 1508.

SE NECESITA NIÑO DE 13 A 15 años, Pasaje Matte 35.

NIÑO ACTIVO NECESITO. AGUStinas 1778.

NIÑO DE 15 A 20 AÑOS PARA mozo, con recomendación., Delicias 1737.

NIÑO TRABAJADOR CON RECOmendación. Bascuñán 457.

NIÑO PARA REPARTO DE PAquetes necesítase. Moletto Hermanos. Catedral 2202.

SE NECESITA UN NIÑO PARA los mandados. Cochrane 310.

NECESITO NIÑO ASERRADOR carnicería. Aldunate 1402. 6-Oct.

NIÑO RECOMENDADO NECESITO Rosas 2537.

NIÑO PARA AYUDAR EN TRABAjos de imprenta necesito. Sotomayor 736. 6—O.

Varios

EMPLEADA POCO SERVICIO NEcesito Moneda 796. 7—O.

EMPLEADA PARA QUEHACERES de la casa necesítase con recomendaciones. Catedral 2083. 6—Oct.

PENSION ALEMANA; NECESITA un joven de 15 a 18 años, para el aseo de la cocina y cuchillería. Inútil presentarse sin buenas recomendaciones, Alameda 751. O-6

DESFORMADOR DE PLANTAS, SE necesita, Maestranza 755. O-6

NECESITO OFICIALES PINTORES de carruajes, Arturo Prat 1840. O-6

EMPLEADA PARA LA MANO, CON recomendaciones, pago buen sueldo. Avenida Matta 1560. O-9

NECESITO URJENTE, EMPLEADA joven, para matrimonio sólo, calle Buenos Aires N.o 219. O-6

CASA EXTRANJERA NECESITO empleada recomendada todo servicio. Buen sueldo. Jardín Mercurio. Huérfanos 1016. 6-O

ENCERADOR CON RECOMENDAciones necesítase Hotel Excelsior. Puente 884. 6-O

NIÑA PARA LAS PIEZAS, RECOmendada. Catedral 1836. 7-O

NECESITO AMA DE LECHE Unión Americana 34. O—6

EMPLEADA CON BUENAS RECOmendaciones, para todo servicio, necesito para casa chica, pago buen sueldo, Huérfanos 3062. O-6

EMPLEADO SASTRERIA, PUEDE desempeñar compostura obra chica. Dirigirse: Correo 6 M. H. P. O-6

NECESITO VENDEDORES IMITAción choapinos, Providencia 2149, casa 9. O-6

EMPLEADA PUERTAS AFUERA, necesito, Santiago Concha 1485. O-6

FINERAS, NECESITAMOS URgente, pagamos buen sueldo. Lavandería. Merced 475.

NIÑERA REGULAR EDAD, RECOmendada, necesito. Echaurren 238. O-8

NIÑA SERIA SIN PRETENSIONES desea ocuparse de compañera o cuidar enfermas. Dirigirse: Camilo Henríquez 449. O-7

JOVENES SIN PRETENSIONES para oficiales tintoreros, necesito. San Francisco 223.

MAESTRO ESCOBERO NECESITA. Avenida Manuel Montt, Reina Margarita 758. O-7

ENFERMERA JOVEN OFRECESE cuidado enfermos, día o clínica doctor, buenas recomendaciones. Dirigirse: Matucana 60. Casa 16. 7-O.

[illegible]EADA NECESITO. MARURI 2[illegible]. O-6

REPARTIDOR DE CARNES, JOven necesito. Vicuña Mackenna esquina de Marín.

NIÑA CHICA PARA POCO SERVIcio necesito. Copiapó 719. 7-O.

NECESITO EMPLEADA PARA LAS piezas y costura. Tratar: de 1 a 6 P. M. — Catedral 1757. 8-O.

EMPLEADA PARA TODO SERVIcio necesita Avenida Pedro Valdivia 620.

SEÑORITA COMPETENTE LIMpiar, aplanchar ropa caballero, necesito. Cueto 243.

NECESITANSE ELECTRICISTAS, New York 67.

NECESITO COCINERO Y MOZO comedor con buenos certificados para casino oficiales Regimiento Maturana. 7-O

NECESITO VENDEDORES SANTIAgo, provincias. Fábrica Esmaltes Pinturas. Porvenir 662. 7-O

SE NECESITA EMPLEADA PARA el comedor, poca familia. Avenida República 498. 7O

CHIQUILLA PARA LOS MANDAdos necesita familia. Andrés Bello 563, casita N.o 19.

BARNIZADOR ESPECIALISTA pianos necesito. Santa Victoria 360.

PENSION GIBRALTAR NECESITA dos empleadas para las mesas. Mapocho N.o 1188.

NECESITO NIÑA CON BUENOS informes para piezas. Hotel Biarritz. Chacabuco 14.

NIÑA CAMA AFUERA 30, 40 mensual. Covadonga 17.

NECESITASE NIÑA DE MANO buen sueldo. Serrano 131.

NECESITO DOS PINTORES. GAY 2514. Casa 1.

NIÑA DE LA MANO NECESITA San Francisco 213.

NECESITO EMPLEADA JOVEN, aseada, entienda algo cocina, buen sueldo. Presentarse 9 a 2. San Luis 322. Los Leones. 7—O

NIÑA MANO COMPETENTE REcomendada necesito. Echaurren 238 7—O.

NECESITO EMPLEADA PARA TOdo servicio, buen sueldo. San Pablo 3053. 7-O

NECESITO UNA EMPLEADA PAra el servicio y que entienda de almacén. Benavente N.o 360.

VIOLINISTA SE OFRECE, GALVEZ 1025.

EMPLEADA NECESITO, BUEN sueldo, dos personas, Compañía 2822 Casa 4.

NIÑA DE MANO PARA POCO servicio se necesita. Agustinas 2428. 8-O

AMA DE LECHE, EMPLEADA MEsas necesito. Pensión Morandé 887. 7-O

CARNICERIA NECESITA CORTAdor que sepa depostar, buenas recomendaciones. Tratar: Alonso Ovalle 830. 6-O

APRENDIZ RECOMENDADO NEcesito. San Pablo 1352. 6-O.

EMPLEADA DE LA MANO SE NEcesita. Delicias 2731. Sueldo: 40. 6A

EMPLEADA PIEZAS NECESITO. — Santa Rosa 555. 7-O

NECESITO JOVEN DECENTE CON buenas recomendaciones que entienda el negocio de restaurant, San Isidro 2098. 7-O

NIÑAS NECESITO TRABAJO FACIL Aldunate 1424, casita 6. 6O

NECESITO COUPLETISTA Y BAIlarina. Molin Rougue. Victoria 1090. 7-O

NIÑA OBRERA SEPA LEER NECEsito, Cóndor 951, altos.

NECESITO CORTADOR CARNICEría, Maestranza 496.

OFICINA BRASIL 22.—NE CESITO cocineras, comedor, niñeras, cajeras, madres hijos hombres grandes, señoritas decentes recomendadas.

NECESITO NIÑERA Y NIÑAS PAra las mesas restaurant. Mapocho 884.

EMPLEADA RECOMENDADA NEcesita Jardín Mercurio. Huérfanos 1016. Todo servicio.

PELUQUERIA RIEPEL Y BREHme. Agustinas 869, necesita posticeras competentes para trabajos pelo postizos. O-7

NECESITAMOS VARIA NIÑAS para pintar juguetes de hojalata. Es indispensable presentarse con conocimientos en el ramo. Calle Manuel Montt 2478.

VENDEDORES PARA LEÑA carbón necesito. Desvío República.— Oficina 7. 7—O

NECESITO JOVEN O NIÑA 18 años para atender negocio. Moneda 2661

NECESITO EMPLEADA PIEZAS. Riquelme 37.

NECESITO CARRETELERO, FAbrica Baldosas. Carnet, matrícula. Vicuña Mackenna 298.

36.—Pensión en familia

PIEZA CON PENSION OFRECE familia honorable. San Pablo 1419. 6—O.

ARRIENDO PIEZA CON PENSION, a señora sóla, de respeto, o a matrimonio sólo, en casa de familia, Lira 533. O-7

FAMILIA HONORABLE OFRECE piezas, pensión. Santa Rosa 60. 7-O

FAMILIA EXTRANJERA OFREce piezas matrimonio, caballeros con pensión. Arturo Prat 287.

PENSION NUEVA: PIEZAS CON sin muebles, buena comida, costumbre familiar. Pedregal 33. O-7

38.— Préstamos e hipotecas

FACILITO DINERO HIPOTECAS $ 500 hasta $ 3,000. Santa Rosa 644. 30-O.

TRAMITO RAPIDAMENTE PREStamos en Caja Hipotecaria. Facilito dinero. Carlos Ossandón. Bandera 168. O-16

NECESITO $ 800 URGENTE. Ofrezco garantías, industrial. Correo 2. A. L.

100 MIL PESOS COLOCO EN HIpotecas Huérfanos 1059. Ofcina N.o 14 Primer piso. 8—O

$ 15,000 LISTOS EN PRIMERAS hipotecas, Santa Rosa 644. 7-O

40.—Profesionales

JUICIOS CRIMINALES, CIVILES, posesiones efectivas, cobranzas, divorcios, nulidades de matrimonios, etc., atiende diariamente el abogado Jaramillo Arteaga, anticipando fondos según convenio. Consultas: Huérfanos 1223, oficina 7. 13—Oct.

ZURCIDOS INVISIBLES, NOTAble zurcidor japonés. Especialista único, especialidad en viraduras trasformaciones. Son perfectas. San Diego 228. Teléfono 667. Oct.

ESPINDOLA EX-CORTADOR SAStrería de lujo: Guillermo Lotti y Onofre Avendaño. Recibe hechuras desde $ 100. Corrige trajes defectuosos. San Diego 307 altos. 15-O

OFRECESE MASAJISTA ENFERmera, ciudad o campo. Domeyko 050. 12—O.

ENCARGOME DE CONSTRUCCIOnes, reparaciones, demoliciones —Dirección o contratos. Ricardo Santander. Castro 235. 11-O

ZURCIDOS INVISIBLES, VIRAduras ternos, sobretodos, hechuras $ 90. Merced 776. 7-O.

41.—Prendas de vestir

OBREROS, TRAJES MEDIDA $ 100, sobrantes 75; pantalón, 20; depósito casimires, $ 10 metro. Córtanse trajes. Hechura 70. V. Mackenna 1080. 26-Oct.

ROPERIA LA CANTABRICA, LIquida mil ternos rezagados de sastrería, y usados de todas medidas, inmenso surtido en ropa hecha, zapatería, camisería, sombrerería, facilidades de pago. Visítela: Esmeralda 863, al llegar a 21 de Mayo. N. O.

VENDO TRAJES SEÑORAS, SEñorita, Mapocho 2524. O-8

42.—Personas buscadas

ATENCION: DESEO SABER DE MI hermana Eudosia Trejo Gutiérrez, José Trejo. Dirigirse: San Diego 2361. 7-O

RAUL ASTORGA, NECESITASE LIra 983, le conviene. O-6

43.—Profesionales pedidos y ofrecidos

FARMACEUTICA NECESITASE Para Antofagasta. Dirigirse telegráficamente: Casilla 462. — R. D. 110

AVICULTOR OFRECESE RECOmendado, aquí o fuera. Chacabuco 531.

44.—Remates

REMATE MAÑANA 2 TARDE, SAN Pablo 2927, artículos eléctricos, herramientas surtidas, cocinas, destiladeras, tarrajas, cañerías, llaves, estufas, molinillos números 9 y 5, balanza platillos, 2 romanas palanca, romanita 123 kilos, catres, planchas fierro, zinc, pinturas, bigornias, artículos enlozados, claxon, piñones, etc. — Castillo. Ordenes: Huemul 1030.

45—Rodados, accesorios y caballos. (Compra y venta)

BREACK TONNEAU 4 RUEDAS Especial para campo con arnés. Realizo. San Pablo 2373. 10-O.

VENDO RICA CARRETELA APErada, un caballo. Vargas 4540. 7-O

CABALLO COMPRO, SANO DIEStro carretela, A. Bello 780. O-6

VENDO VICTORIA Y COUPE, EN perfecto estado, Lillo 337. O-7

LINDA SILLA CHILENA, APERAda, véndese barata, Sazié 2970. O-7

DE OCASION VENDO UN CARREtón arenero, con dos caballos, Nataniel 1590. O-6

APEROS USADOS PARA CARREtón vendo en Avenida Silva 201.

BREAK EN PERFECTO ESTADO con arneses realizo o permuto por cochecito dos ruedas. Esperanza 1197. 8 — Oct.

BREACK EN PERFECTO ESTADO con arneses realizo o permuto por cochecito dos ruedas. Esperanza 1197 8—Oct.

SE VENDE UNA CARRETELA VIlla Teresa N.o 507. 7—O

VENDO CAMION DOS RUEDAS completamente nuevo, ruedas nuevas usadas, vendo. Thompson 3426.

SE VENDE BICICLETA PERFECto estado, verla Catedral 1570. 8-O

MONTURA CHILENA, OTRA INglesa vendo baratísimas. Nataniel 1179. 7-O

DE OCASION SE VENDE UN CAmión aperado 2 ruedas, muy sólido.— Tratar: Subercaseaux 115. 7O

OCASION VENDO CARRETELA chica con caballo y arneses. Victoria 809. 7-O

BICICLETAS MARCA AFAMADA, Alcyon, ganadora vuelta Francia, Verlas Garage Tisné Castro 141. Repuestos, accesorios, realización de las mercaderías.

VICTORIAS, BREAKS 2-4 RUEdas Maidcort, Tonocap, Cabritas, Faetón, Vis a Vis vendo. Av. España 47

CARRETONES ARENEROS APErados, para trabajarlos, vendo de ocasión. Libertad 160.

VENDO COCHECITO LLANTAS goma, caballo y arneses o por separado. Bascuñán 36. 7—O.

MOTO EXCELSIOR BUEN ESTAdo, de ocasión, vendo. Grajales 2545.

46—.Radiote.lefonía

RADIO, RECEPTORES DE CRISal fijo "Van", con paños especiales, recién llegados, precios excepcionales, ofrece su agente vendedor I. L. Ortega, Naitte. San Pablo 2522. Sub-agente, Juan Yahn Agustinas 837. 7—O.

¡¡RADIO!! RECEPTORES DE cristal, fijo, Van con fonos especiales, recién llegados, precios excepcionales ofrece su agente vendedor: J. L. Ortega Naitte. San Pablo 2522. Sub-agente, Juan Jahan, Agustinas 837. 8—O

47.—Servicios y cosas útiles para familias

de María Orrego, inteligente zurcidora y ojaladora, trabajos a satisfacción. Maestranza 661. 6-O

MODISTA, VENDE TRAJES, FACIlidades, recibo hechuras. Gálvez 133. O 6

PELUQUERIA DIEZ, SAN ANTOnio 69. Teléfono Inglés 4453. Para señoras, señoritas y niños. 16-O

FAJAS Y SOSTENES DE GOMA sobre medidas, composturas. Fábrica de artículos de gomas. Santo Domingo 2048. 11-O.

FERIA EDUARDO RODRIGUEZ & Cía.

IMPORTANTE FERIA

HOY MARTES 6 del Pte.

A LA 1 P. M. EN PUNTO

GRAN CANTIDAD DE NOVILLOS Y VACAS PARA ENGORDA

VENDRAN:

DEL FUNDO "COROLEN" (LONTUE)

115 NOVILLOS de 3 y 4 años, muy buena clase y en buen estado para engorda.
110 VACAS MESTIZAS, muy preparadas para engorda, sanas y buena clase.
14 BUEYES GARANTIDOS DE TRABAJO.

DEL FUNDO "SAN ISIDRO" (REQUINOA)

70 NOVILLOS DE 2 AÑOS, una sola marca, especiales para engorda, de clase sobresaliente, hijos de toros Durham finos y vacas muy mestizas.
80 NOVILLOS de 2 años, mestizos, para engorda.

LLEGADOS DE HOSPITAL

40 BUEYES GORDOS, sanos y muy buena clase.
20 VACAS de avanzada preñez, buenas lecheras.

LLEGADOS DE CHIÑIGUE

25 BUEYES DE TRABAJO, en muy buen estado y apropiados para engorda.

DEL FUNDO "EL PERAL" DE PUDAHUEL

50 NOVILLOS HOLANDESES, de 2 y 3 años, una sola marca, muy buena clase, para engorda.

LLEGADOS DE CHIÑIGUE Y DOÑIGUE

10 VACAS GORDAS sobresalientes en gordura.
25 BUEYES DE TRABAJO en muy buen estado, apropiados para engorda.

LLEGADOS DE VICTORIA

32 VACAS GORDAS muy buena clase.
67 VAQUILLAS mestizas delgadas.

LLEGADOS DE NEGRETE

60 VACAS DELGADAS, MESTIZAS, muy buena clase, especiales para engorda.

GANADO GORDO PARA MATADERO, LLEGADO DE OSORNO, TEMUCO, LANCO, ETC VACAS, BUEYES Y NOVILLOS, VAQUILLAS Y LECHONES GORDOS, de los puntos indicados. **DE OTRAS PROCEDENCIAS.**— CABALLARES de arado, silla y tiro. Vacas paridas de ternero chico. Chanchos gordos para matadero.

NOTA.— LAS GONDOLAS HUERFANOS N.o 21, LLEGAN HASTA NUESTRA FERIA.

REMATE de la CASA COMPRA-VENTA

Av. INDEPENDENCIA 299 (Esq. Lastra)

MAÑANA MIERCOLES A LAS 2 P. M.

Por entrega de local y conclusión de negocio, remataré: enmaderaciones, piezas de 2x4 y 4x6 de pino y roble, tabiques, romana de 500 kilos, pesos de mostrador, mostrador, escritorio, caja, etc.

300 Doc. botellas licoreras, 600 sacos vacíos

Gran cantidad de fierro fundido y dulce, cañerías y llaves para agua y gas, lámparas, artículos eléctricos, cobre, zinc, plomo, bronce, bombas para agua, tachos para minas, cables, cadenas, tornillo mecánico, tarrajas, brocas, infinidad herramientas mecánica y carpintería, **a la vista HOY desde** 1as 9.

Neftalí 2.° Arce.

FERIA SANTA ROSA

De la Sociedad El Tattersall

(Feria de Cerdos y Corderos)

SANTA ROSA 2250 (Estación SAN DIEGO)

En la

FERIA DE HOY MARTES 6

se venderán varios lotes de Cerdos y Corderos gordos.

REMATE

CAJA de CREDITO POPULAR

TEATINOS ESQUINA DE MAPOCHO

Por acuerdo del Consejo se rematarán las prendas cuyos empeños han vencido el día 28 de Febrero del año en curso y comprendidas entre los números 67,399 al 73,964, inclusive.

Se previene al público que las operaciones sobre Muebles comprendidas en este remate, sólo se renovarán hasta el Miércoles 7, inclusive

EL SABADO 10 DE LOS CORRIENTES DE 10 A 12 Y DE 2 1|2 PARA ADELANTE

— HAY: —

ALHAJAS.—HUINCHA DE PERLAS, anillos de oro y platino con brillantes, relojes de oro pulsera cinta, relojes oro y plata para bolsillo; prendedores con perlas y brillantes; anillos, aros de oro y platino con brillantes; pulseras, maletines y cigarreras de plata, medallones, alfileres para corbata, argollas oro, etc., etc...

OBJETOS VARIOS.—MAQUINAS DE ESCRIBIR "UNDERWOOD" y de otras marcas, taquímetros y niveles para ingenieros; servicios de plaqué para té, piezas sueltas de plaqué, cubiertos, lotes de loza y porcelana; artículos de fantasía, **UNA GRAN PARTIDA DE GENEROS, TERCIOPELOS, RASO DUCHESSE, JERSINA,** etc., etc, y toda clase de ropa nueva y usada, como ser: ternos, sobretodos, vestidos para señora, batas, ropa interior, ropa de cama, paraguas, zapatos, mantas, cortes de género etc. etc.

MUEBLES.—Amoblados para dormitorios para comedor y salón, caja de fierro, tinas de baños, cuadros y grabados al óleo, etc., etc.

A LA VISTA DEL PUBLICO EL DIA VIERNES 9, DE 10 A 12 Y DE 2 1|2 A 5 P. M.

El remate empezará por las Alhajas — El pago debe hacerse al contado en el momento del remate

NOTA.—El remate se llevará a efecto en el Salón de Remates del Martillero Público y de Hacienda, don Carlos Rivas Vicuña, Compañía N.o 1284.

CARLOS RIVAS VICUÑA.
Martillero de Hacienda.

Santiago, 5 de Octubre de 1925.

EL DIRECTOR.

REMATE

PARTICION ROGERIO JONES FIGUEROA

Por acuerdo de los herederos, en el juicio de partición de los bienes dejados por don Rogerio Torres Figueroa, se sacará a remate el 21 de Octubre próximo, a las 3 P. M., en el estudio del abogado, don

Eduardo Guevara, Agustinas 1148, oficina 11

la espléndida casa ubicada en calle Cienfuegos N.o 270, por el bajo mínimum de

$ 46,336.90

La casa está ubicada en un barrio muy central, y admite edificación hasta de un tercer piso.
Más datos en el estudio del árbitro.

SALON PARA SEÑORAS, ONDUlación Marcel 2.50, corte 2. Merced 427. O—6

MOLDES DE MEDIDA. TRAJES en punto de coser. Merced 372. 17—O

PIELES, CURTEN Y CONFECCIOnan. Agustinas 2005, entre Brasil y Cienfuegos. 8-O.

FABRICA DE PLUMEROS, AGUStinas 1778. Sucursal Agustinas 1070. Compre Ud. sus plumeros y útiles aseo, directamente al fabricante, economizará 30 o|o. Visítenos y se convencerá. 10-O.

SE HACEN Y TRANSFORMAN sombreros, señora; precios módicos García Reyes 41. 7-O.

MELENAS GARZON O RECTA, $ 2.00. Chacabuco 19, Peluquería García. 8-O

Remate de prendas de plazo vencido

Hoy Martes 6 de Octubre, a las 9 1|2 A. M., el martillero señor Casanova, rematará en la **Casa de Préstamos "LA SULTANA", calle San Diego N.o 2080,** las prendas no rescatadas y comprendidas entre los números 14,010 a 14,679 y 1,979 a 2.653.
HAY: ternos, ponchos, rebozos, cortes casimir, máquinas coser, alhajas, etc.

Hoy Martes 6 de Octubre, a las 10 1|2 A. M., el martillero señor Eyzaguirre, rematará en la **Casa de Préstamos "LA FAVORITA", calle San Diego N.o 702,** las prendas no rescatadas y comprendidas entre los números 20,191 a 22,732 y 3,936 a 5,539.
HAY: ternos, catres, colchones, alhajas, manteles, peso mostrador, plaquées.

Hoy Martes 6 de Octubre, a las P. M., el martillero señor Villegas, rematará en la **Casa de Préstamos "EL MONO", Av. Matta N.o 1088,** las prendas no rescatadas y comprendidas entre los números 41,676 a 42,431 y 4,195 a 5.466.
HAY: Sillas montar, cortes casimir, ropa interior y de cama, rebozos, armas.

Hoy Martes 6 de Octubre, a las P. M., el martillero señor Lois, rematará en la **Casa de Préstamos "LA SAN PEDRO", calle San Pablo N.o 2112,** las prendas no rescatadas y comprendidas entre los números 40,914 a 41,809.
HAY: Cortes casimir, ponchos, catres, colchones, manteles, rebozos, joyas.

Las prendas estarán a la vista desde dos horas antes del remate.

PAGO AL CONTADO.

El Miércoles 7 de Octubre, a las 9 1|2 A. M., el martillero señor Eyzaguirre, rematará en la **Casa de Préstamos "LA LUNA", calle San Diego N.o 1206,** las prendas no rescatadas y comprendidas entre los números 22,054 a 22.696 y 81.767 a 82.685.
HAY: bicicletas, victrola con discos, máquinas coser, maletas cuero, joyas, etc.

El Miércoles 7 de Octubre, a las 10 1|2 A. M., el martillero señor Lois, rematará en la **Casa de Préstamos "LA MARAVILLA", calle San Diego 1802,** las prendas no rescatadas y comprendidas entre los números 22,605 a 24.985 y 10,015 a 12,400.
HAY: cortes casimir, máquinas coser, armas de fuego, sillas montar, joyas, etc.

El Miércoles 7 de Octubre, a las 2 P. M., el martillero señor Casanova, rematará en la **Casa de Préstamos "LA CHILENA", calle Castro N.o 506,** las prendas no rescatadas y comprendidas entre los números 4.892 a 5,819 y 75,299 a 78,882.
HAY: cortes casimir, rebozos, plaquées, muebles, cortinas, manteles, joyas, etc.

El Miércoles 7 de Octubre, a las 4 P. M., el martillero señor Villegas, rematará en la **Casa de Préstamos "LAS DOS ESTRELLAS", calle M. Montt N.o 2892,** las prendas no rescatadas y comprendidas entre los números 89,859 a 91,458 y 35,994 a 37,705.
HAY: ternos, cortinas, ponchos, armas de fuego, plaquées, catres, etc.

Las prendas estarán a la vista desde dos oras antes del remate.
PAGO AL CONTADO.

EL INSPECTOR.

Remate

Del Jardín República

(Por conclusión de negocio)

EL MIERCOLES 7,

de 10.30 a 12 y de 2.30 adelante

2170 GAY, pasado ECHAURREN

HAY —

Un conservatorio de bastidores portátiles, un kiosko portátil de madera, galpones, sombrideros para plantas, dos grandes palmeras, **una gran kentia,** chámeros grandes, dracenas, tres araucarias Elselsa, tuyas, veinte grandes bambúes, pinos marítimos grandes, lindos helechos de diversos tamaños, suspensiones, diamelos, alicantos, dos bonitas azaleas, enredaderas de rosas y otras clases, avalias grandes, espárragos, cardenales y muchas otras plantas finas.

A la vista HOY desde las 9.30 de la mañana.

Enrique Mandiola E.,
Martillero de Hacienda.

ZURCIDOS INVISIBLES Y OJAles, la perfección está en las manos

TRAJES SOBRE MEDIDA, $ 180.— Morandé 594. 9—O.

SE HACEN Y TRANSFORMAN sombreros de señoras, precios módicos. García Reyes 41.

52.—Socios capitalistas e industriales. (Pedidos y ofrecidos)

FABRICA PASTELES VENDO, ADmito socio. Datos: Delicias 2860.

SOCIO CON $ 15,000 NEGOCIO EStablecido necesito capital, garantido, $ 1,000 utilidad mensual, Correo Central B. C. E.

REMATE DEL MENAJE DE CAS

DEL SEÑOR ARTURO LEIGTHON D.

1947 — SAZIE — 1947

PROXIMO A VERGARA

MAÑANA MIERCOLES A LAS 2 P. M.

POR CAMBIO DE RESIDENCIA

— HAY: —

SALON.—Rico amoblado estilo Luis XV tapiz cachemira de seda floreada; cuatro cortinajes iguales al amoblado con canefas de felpa de seda, espejo trumeaux con cubierta cristal, mesita de centro de caoba cubierta mármol, pedestales con bronce, figura de mármol, jarrones, lámpara de bronce de 3 luces, alfombrado tripe cortado un color, etc.

COMEDOR.—Amoblado de nogal tallado, estilo Renacimiento con aparador y dos trinches, mesa de corredera y seis sillas, asiento y respaldo enjuncado, refrigerador americano, biombo de hojas, servicio mesa semi porcelana, cristalería, plaquées, loza, jería, platos de colgar, lámpara de pantalla de bronce, etc.

DORMITORIOS.—Tres dormitorios con amoblados en nogal, con lunas biseladas y mármoles blancos con ropero de un cuerpo, peinador, cómoda y veladores; otro amoblado estilo inglés color natural, catres de fierro con bronce, colchones de lana, servicio lavatorio porcelana Limoges, estante para calzado, teros, etc.

BAÑO.—Rica tina de fierro enlozado llaves niqueladas; calentador de cobre a gas, lavatorio de desagüe de pedestal, llaves niqueladas, bidets, excusado silencioso, espejo marco laqué, toilette, etc.

VARIOS.—Cocina económica con caldero y horno, batería de cocina, mesa forro zinc, estante para ollas, carnicera, etc.

Amoblado Mission tapiz cuero, paragüero color natural, asiento y espejo biselado, victrola de sobremesa, discos, jardineras, etc., etc.

Y DEMAS A LA VISTA HOY DE 2 A 6 P. M.

.Fgz

VICTOR ARAYA L.
Martillero de Hacienda.

Sociedad Anónima

Feria Izquierdo

LA FERIA 9 AVENIDA BEAUCHEF

HOY MARTES 6

Nuestra Feria se efectuará, como de costumbre, con buenas partidas de

GANADO GORDO,

de diversas procedencias.

También tenemos varias partidsa de **CABALLARES BUENA CLASE.**

W

JUAN ANTONIO GONZALEZ EDWARDS
Gerente.

REMATE

Por acuerdo de los HEREDEROS DE DON SAMUEL GON LEZ JULIO Y ANTE EL COMPROMISARIO DON MANUEL GAE TE FAGALDE, en su oficina de la calle HUERFANOS N.o

EL 8 DE OCTUBRE PROXIMO

a las 4 P. M., saldrán a remate público las hijuelas en que ha sido dividida la

Hacienda Mariposas

ubicada en el departamento de Talca, en conformidad al plano formado por el perito don Carlos Henríquez, y por los dos tercios de la tasación asignada por éste, en la siguiente forma:

Hijuela N.o 1, "Las Casas"

con una superficie de 781 hectáreas y 3,000 metros cuadrados más o menos, por el **MINIMUM DE $ 1.096,884.**

Hijuela N.o 2, "Lorena"

con una superficie de 1,510 hectáreas y 6,000 metros cuadrados más o menos, por el **MINIMUM DE $ 501,949.**

Hijuela N.o 3, "Cerrillos"

con una superficie de 3,069 hectáreas, 2,000 metros cuadrados más o menos, por el **MINIMUM DE $ 610,160.**

Hijuela N.o 4, "Corralones"

con una superficie de 944 hectáreas, más o menos, por el MINIMUM **DE $ 174,567.**

Hijuela N.o 5, "Panguilemu"

con una superficie de 3,798 hectáreas, más o menos, por el MINIMUM **DE $ 402,792.**

Hijuela N.o 6, "Los Montes"

con una superficie de 1,502 hectáreas, más o menos, por el MINIMUM **DE $ 218,334.**

Hijuela N.o 7, "Corel"

con una superficie de 10,208 hectáreas, más o menos, por el MINIMUM **DE $ 714,827.**

Igualmente saldrá a remate la propiedad ubicada en el departamento de Linares, denominada

"Potrero de Aguirre"

con una superficie de 16,000 hectáreas, más o menos, por el **MINIMUM DE $ 120,000.**

Los precios que se obtengan de la subasta respecto de las siete hijuelas de la Hacienda "MARIPOSAS" se pagarán: reconociendo el subastador, por su valor de cancelación, la deuda hipotecaria que corresponda respecto de una que grava en total toda la hacienda a favor de la Caja de Crédito Hipotecario, primitiva de $ 680,000 y que se repartirá proporcionalmente entre las siete hijuelas; y con el saldo en tres cuotas iguales, al contado, a seis meses y a un año plazo, con más el interés del 8 o|o anual y 12 o|o en caso de mora. En cuanto al **"POTRERO DE AGUIRRE",** se pagará en tres cuotas iguales: al contado, a seis meses y a un año plazo, con más el interés del 8 o|o anual y el 12 o|o en caso de mora.

La venta se hará ad-corpus, con los usos, costumbres y servidumbres y con los derechos de agua especificados en el informe del perito don Carlos Henríquez.

Más datos y antecedentes en la Oficina del Compromisario, don Manuel Gaete Fagalde, Huérfanos número 1242.

REMATE

Por acuerdo de los herederos de don

ALBERTO LAVILLAUROY

ante el árbitro don Alfredo Matta Basaure, y en el estudio Huérfanos 1221, se rematará el 14 de Octubre próximo, a las 3 P. M.

La propiedad de la calle Constitución N.o 80, por el mínimum de $ 50,000

El precio se pagará mitad al contado y el resto a seis meses y un año plazo, con el 8 por ciento.

Bases y antecedentes en el estudio indicado.

La propiedad consta de más de 800 metros cuadrados, magnífica construcción y con hermoso huerto frutal.